

Analiza uspješnosti studiranja

akademska godina 2019./2020.

Sadržaj

1. Uvod	3
2. Broj upisanih studenata	3
2.1. Broj upisanih studenata prema razini studijskog programa i statusu studenta	3
2.2. Broj upisanih studenata prema znanstvenom području.....	5
2.3. Broj upisanih studenata prema spolu	9
3. Broj studenata koji su završili studij.....	10
4. Duljina studiranja	14
4.1. Duljina studiranja studenata koji su završili studij.....	14
4.1.1. Preddiplomski sveučilišni studiji	15
4.1.2. Diplomski sveučilišni studiji	16
4.1.3. Integrirani preddiplomski i diplomski sveučilišni studiji	17
4.1.4. Preddiplomski stručni studiji.....	18
4.1.5. Diplomski specijalistički stručni studiji.....	19
4.2. Broj studenata koji studiraju duže od trajanja studijskog programa.....	19
4.2.1. Preddiplomski sveučilišni studiji	21
4.2.2. Diplomski sveučilišni studiji	22
4.2.3. Integrirani preddiplomski i diplomski sveučilišni studiji	24
4.2.4. Preddiplomski stručni studiji.....	25
4.2.5. Diplomski specijalistički stručni studiji.....	27
5. Broj studenata koji su odustali od studija.....	28
6. Broj studenata u mirovanju	30
7. Uspjeh studenata u akademskoj godini 2019./2020.	32
7.1. Preddiplomski sveučilišni studiji	34
7.2. Diplomski sveučilišni studiji	35
7.3. Integrirani preddiplomski i diplomski sveučilišni studiji	36
7.4. Preddiplomski stručni studiji.....	37
7.5. Diplomski specijalistički stručni studiji.....	37
8. Prolaznost studenata s prve na drugu godinu	38
8.1. Preddiplomski sveučilišni studij	39
8.2. Diplomski sveučilišni studiji	40
8.3. Integrirani preddiplomski i diplomski sveučilišni studiji	41
8.4. Preddiplomski stručni studiji.....	42
8.5. Diplomski specijalistički stručni studiji.....	43
9. Analiza uspješnosti studiranja na poslijediplomskim sveučilišnim (doktorskim) studijima	44
10. Zaključak.....	48

1. Uvod

Analiza uspješnosti studiranja (dalje u tekstu: analiza) na Sveučilištu u Splitu (dalje u tekstu: Sveučilište) provodi se s ciljem utvrđivanja uspješnosti polaganja ispita i uspješnosti završavanja studija kako bi se utvrdila dinamika studiranja na Sveučilištu i kritične točke nastavnog procesa zbog kojih dolazi do problema te pronalaženja najboljeg načina za njihovo otklanjanje.

Postupak se provodi prema novim Standardima i smjernicama za osiguravanje kvalitete na Europskom prostoru visokog obrazovanja (ESG) (standard 1.4.), usvojenim od strane ministara Europskog prostora visokog obrazovanja u svibnju 2015. godine i novim Standardima za vrednovanje kvalitete Sveučilišta i sastavnica u postupku reakreditacije (standard 3.2.) Agencije za znanost i visoko obrazovanje.

Pokazatelji (statistički podaci) i dokazi za navedene standarde su: prolaznost studenata, uspješnost studenata nakon prve godine studija, kao i podaci o završenosti studenata.

Postupak se provodi i u skladu s Priručnikom osiguravanja kvalitete Sveučilišta u Splitu (stranica 59.). Postupak provodi Centar za unaprjeđenje kvalitete (dalje u tekstu: Centar) odnosno Ured za kvalitetu Sveučilišta u Splitu (dalje u tekstu: Ured). Analiza se provodi na studentima svih godina preddiplomskih sveučilišnih, preddiplomskih stručnih, diplomskih sveučilišnih, specijalističkih diplomskih stručnih i integriranih preddiplomskih i diplomskih sveučilišnih studijskih programa te poslijediplomskih sveučilišnih (doktorskih) studijskih programa i poslijediplomskih specijalističkih studijskih programa.

Ured obrađuje pristigle podatke i rezultate dostavlja Centru. Na temelju dobivenih rezultata Centar predlaže mjere za poboljšanje uspješnosti studiranja.

Voditelj Centra prezentira dobivene rezultate i mjere za poboljšanje uspješnosti studiranja na sjednici Senata Sveučilišta u Splitu.

2. Broj upisanih studenata

2.1. Broj upisanih studenata prema razini studijskog programa i statusu studenta

U akademskoj godini 2019./2020. na Sveučilištu u Splitu ukupno je studiralo 18.974 studenata. U niže navedenoj tablici prikazan je broj upisanih studenata prema sastavnicama i razini studija.

Sastavnica/ Razina studijskog programa	Prediplomski sveučilišni studij		Diplomski sveučilišni studij		Integrirani preddiplomski i diplomski sveučilišni studij		Prediplomski stručni studij		Diplomski specijalistički stručni studij		Kratki stručni studij		Poslijediplomski sveučilišni (doktorski) studij		Poslijediplomski specijalistički studij		Ukupno
	Redovni	Izvanredni	Redovni	Izvanredni	Redovni	Izvanredni	Redovni	Izvanredni	Redovni	Izvanredni	Redovni	Izvanredni	Redovni	Izvanredni	Redovni	Izvanredni	
EF	881	146	473	92			480	149	159	102				90		50	2.622
FESB	1.202		619				503						72				2.396
FF*	638		337	115	246								99				1.435
FGAG	594		234				137						27				992
KBF	66		28		114								26				234
KTF	368		155				32										555
KIF	230		120					392		72				17			831
MF						1210							445				1.655
PF	548	532	254	82									14				1.430
PRAVST					734	822	276	380		237							2.449
PMF	627		249										46				922
UMAS	222		96		49		17		18				2				404
SOFZ			122														122
SOSS							824	779	383	177							2.163
SOSM	92		60										28				180
SOZS	324			169													493
UNIST	31				60												91
UKUPNO	5823	678	2747	458	2413	822	2269	1700	560	588	0	0	759	107	0	50	18.974

Tablica 1: Broj studenata upisanih na Sveučilište u Splitu u akademskoj godini 2019./2020. prema sastavnicama, razini studijskog programa i statusu studenta

* Broj upisanih studenata na dvopredmetne studije Filozofskog fakulteta podijeljen je s dva.

Najveći broj studenata studirao je na preddiplomskim sveučilišnim studijskim programima što čini približno 34,26 % od ukupnog broja upisanih studenata u akademskoj godini 2019./2020.

Razina studijskog programa	Preddiplomski sveučilišni studij	Diplomski sveučilišni studij	Integrirani preddiplomski i diplomski sveučilišni studij	Preddiplomski stručni studij	Diplomski specijalistički stručni studij	Poslijediplomski sveučilišni (doktorski) studij	Poslijediplomski specijalistički studij	Ukupno
Ukupno	6.501	3.205	3.235	3.969	1.148	866	50	18.974

Tablica 2: Broj studenata upisanih na Sveučilištu u Splitu u akademskoj godini 2019./2020. prema razini studijskog programa

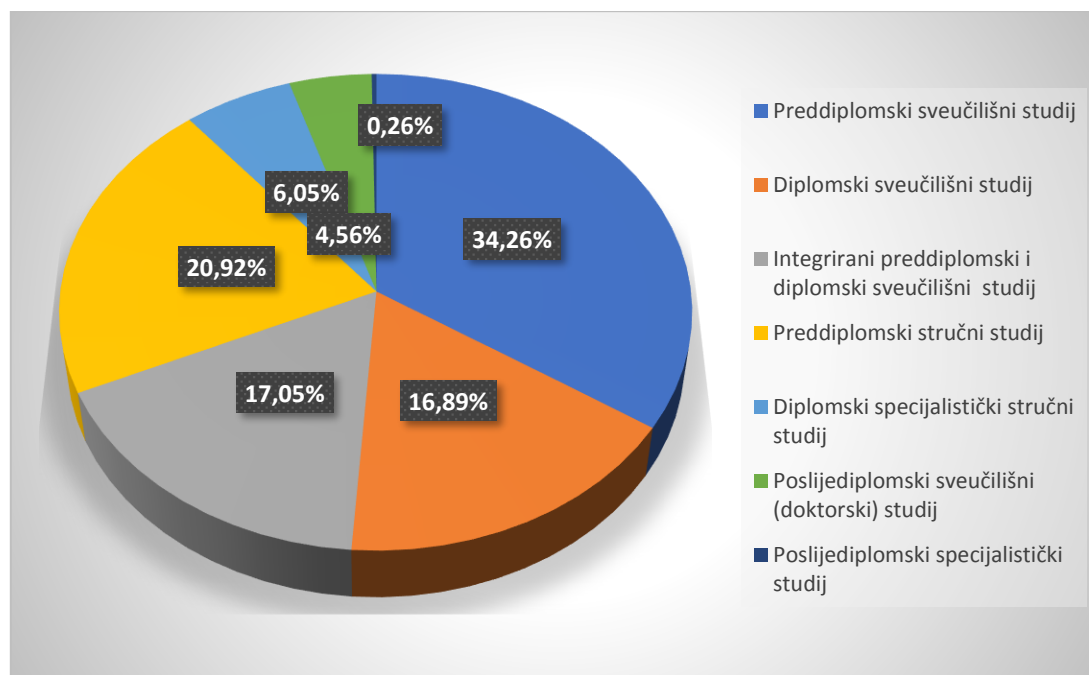

Graf 1: Postotak upisanih studenata na Sveučilištu u Splitu u akademskoj godini 2019./2020. prema razini studijskog programa

Usporedimo li broj upisanih studenata, bez poslijediplomskih studija, u akademskoj godini 2019./2020. s prethodnom akademskom godinom, na diplomskim specijalističkim studijima i na diplomskim sveučilišnim studijima je broj blago porastao dok se na drugim razinama studija blago smanjio. Također, iz tablice je vidljiv kontinuiran pad broja upisanih studenata.

Razina studijskog programa/ Akademski godina	Preddiplomski sveučilišni studij	Diplomski sveučilišni studij	Integrirani preddiplomski i diplomski sveučilišni studij	Preddiplomski stručni studij	Diplomski specijalistički stručni studij	Ukupno
2015./2016.	7.034	3.230	3.798	3.328	1.163	18.553
2016./2017.	6.663	2.921	3.797	4.432	1.066	18.879
2017./2018.	6.692	2.996	3.597	4.399	1.051	18.735
2018./2019.	6.649	3.001	3.287	4.034	1.127	18.098
2019./2020.	6.501	3.205	3.235	3.969	1.148	18.058

Tablica 3: Broj studenata upisanih na Sveučilištu u Splitu prema razini studijskog programa za posljednjih pet akademskih godina

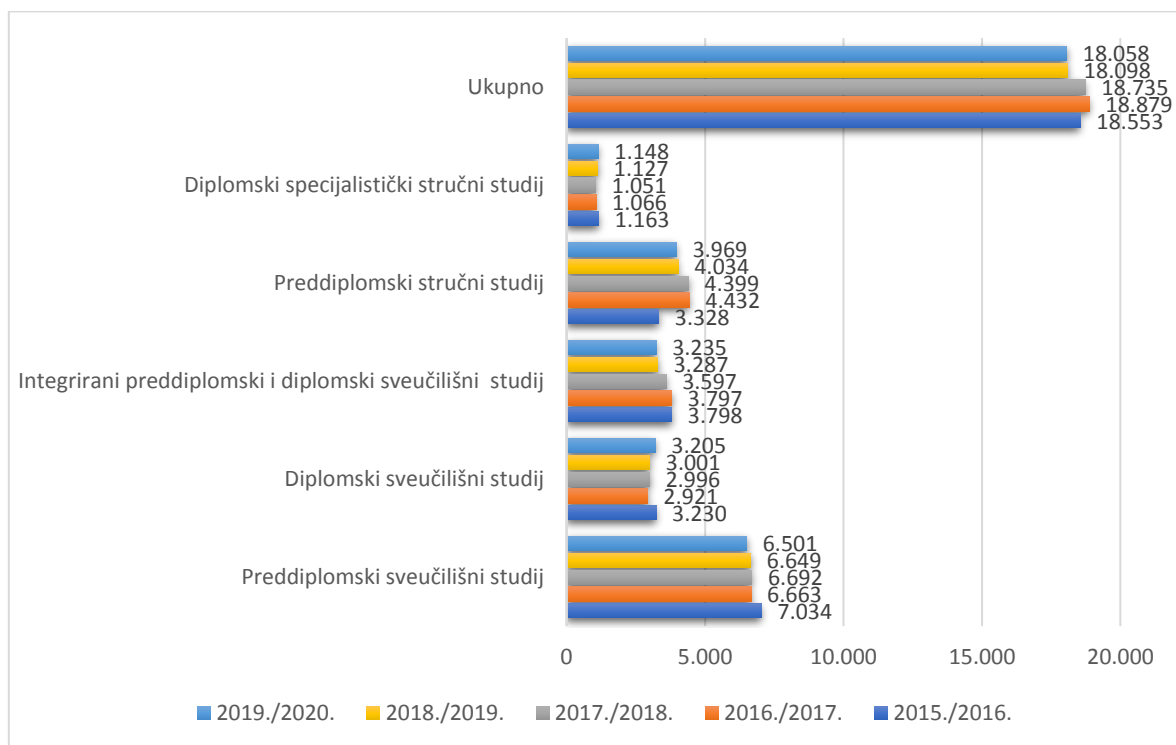

Graf 2: Broj studenata upisanih na Sveučilištu u Splitu prema razini studijskog programa za posljednjih pet akademskih godina

Od ukupnog broja upisanih studenata u akademsku godinu 2019./2020. njih 14.571 odnosno 76,79 % studiralo je kao redovni studenti (u akademskoj godini 2018./2019. postotak redovnih studenata je bio 76,38 %). Najveći broj izvanrednih studenata studira na preddiplomskim stručnim studijima.

Status studenta/Razina studijskog programa	Preddiplomski sveučilišni studij	Diplomski sveučilišni studij	Integrirani preddiplomski i diplomski sveučilišni studij	Preddiplomski stručni studij	Diplomski specijalistički stručni studij	Poslijediplomski sveučilišni (doktorski) studij	Poslijediplomski specijalistički studij	Ukupno
Redoviti	5.823	2.747	2.413	2.269	560	759	0	14.571
Izvanredni	678	458	822	1.700	588	107	50	4.403

Tablica 4: Broj studenata upisanih u akademskoj godini 2019./2020. na Sveučilištu u Splitu prema razini studijskog programa i statusu studenta

2.2. Broj upisanih studenata prema znanstvenom području

U akademskoj godini 2019./2020. najviše studenata upisano je na studijske programe u području društvenih znanosti 7.211, što je 38 % od ukupnog broja upisanih studenata na Sveučilištu u Splitu. Ukupni postotak upisanih studenata u područjima društvenih i humanističkih znanosti, kao i umjetničkim i interdisciplinarnim područjima znanosti iznosi 49 %. Broj studenata upisanih na studijske programe u STEM području (*Science, Technology, Engineering i Mathematics*) iznosi 40 % od ukupnog broja upisanih studenata, a u području biomedicine i zdravstva taj postotak iznosi 11 %.

Razina studijskog programa/Znanstveno područje	Biomedicina i zdravstvo	Biotehničke znanosti	Društvene znanosti	Humanističke znanosti	Interdisciplinarno područje znanosti	Prirodne znanosti	Tehničke znanosti	Umjetničko područje	Ukupno
Prediplomski sveučilišni studij	324	219	1.404	496	122	687	3.068	181	6.501
Diplomski sveučilišni studij	169	90	778	288	237	294	1.269	80	3.205
Integrirani prediplomski i diplomski sveučilišni studij	1.210		1.556	114	246		60	49	3.235
Prediplomski stručni studij			2.454				1.498	17	3.969
Diplomski specijalistički stručni studij			862				268	18	1.148
Poslijediplomski sveučilišni (doktorski) studij	445	28	107	127	27	19	113		866
Poslijediplomski specijalistički studij			50						50
Ukupno	2.148	337	7.211	1.025	632	1.000	6.276	345	18.974

Tablica 5: Broj studenata upisanih u akademskoj godini 2019./2020. na Sveučilištu u Splitu prema razini studijskog programa i znanstvenom području

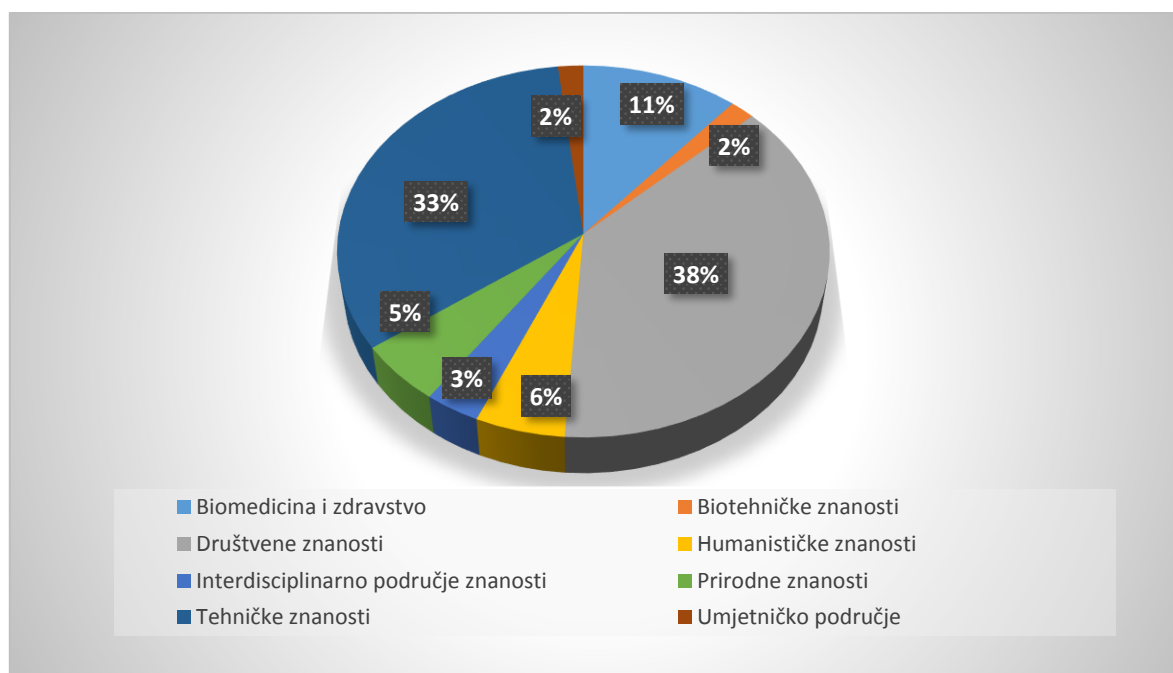

Graf 3: Postotak broja studenata upisanih u akademskoj godini 2019./2020. na Sveučilištu u Splitu prema znanstvenom području

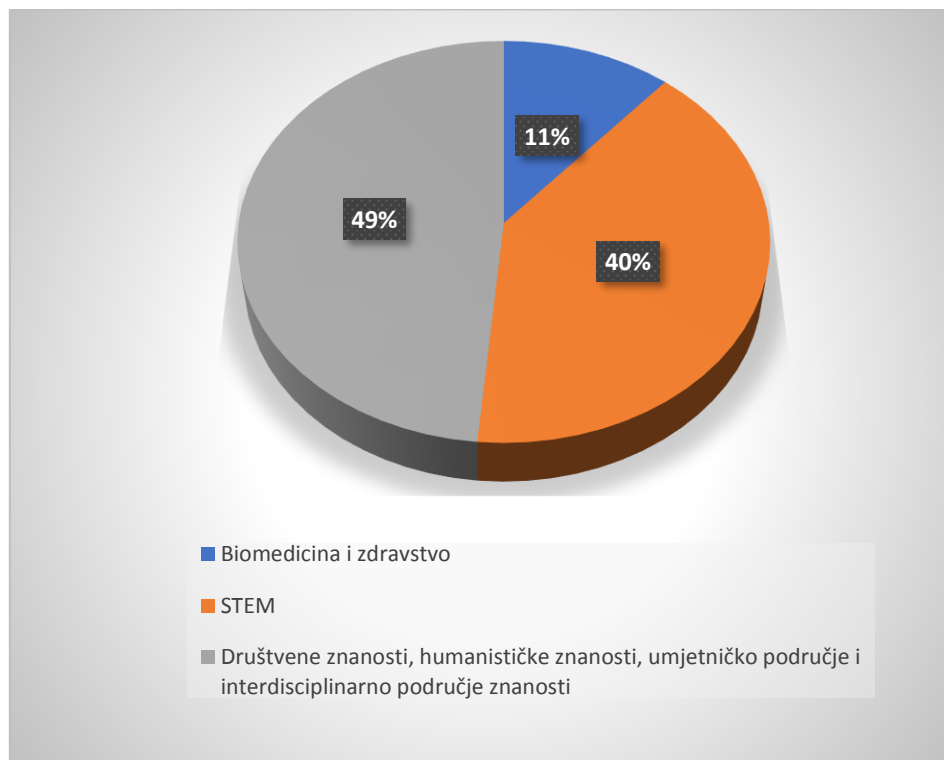

Graf 4: Postotak broja studenata upisanih u akademskoj godini 2019./2020. na Sveučilištu u Splitu u STEM područje u odnosu na područje biomedicine i zdravstva te ostalih područja znanosti

Usporedimo li podatke o broju upisanih studenata na studijske programe prema znanstvenom području s prethodnom akademskom godinom možemo zaključiti da je udio upisanih studenata/studentica u odnosu na ukupno upisane ostao isti kao i prošle akademske godine, za područje biomedicine i zdravstva (11 %), u STEM području 40 %, a u području društvenih znanosti, humanističkih znanosti, umjetničkog i interdisciplinarnog područja 49 %.

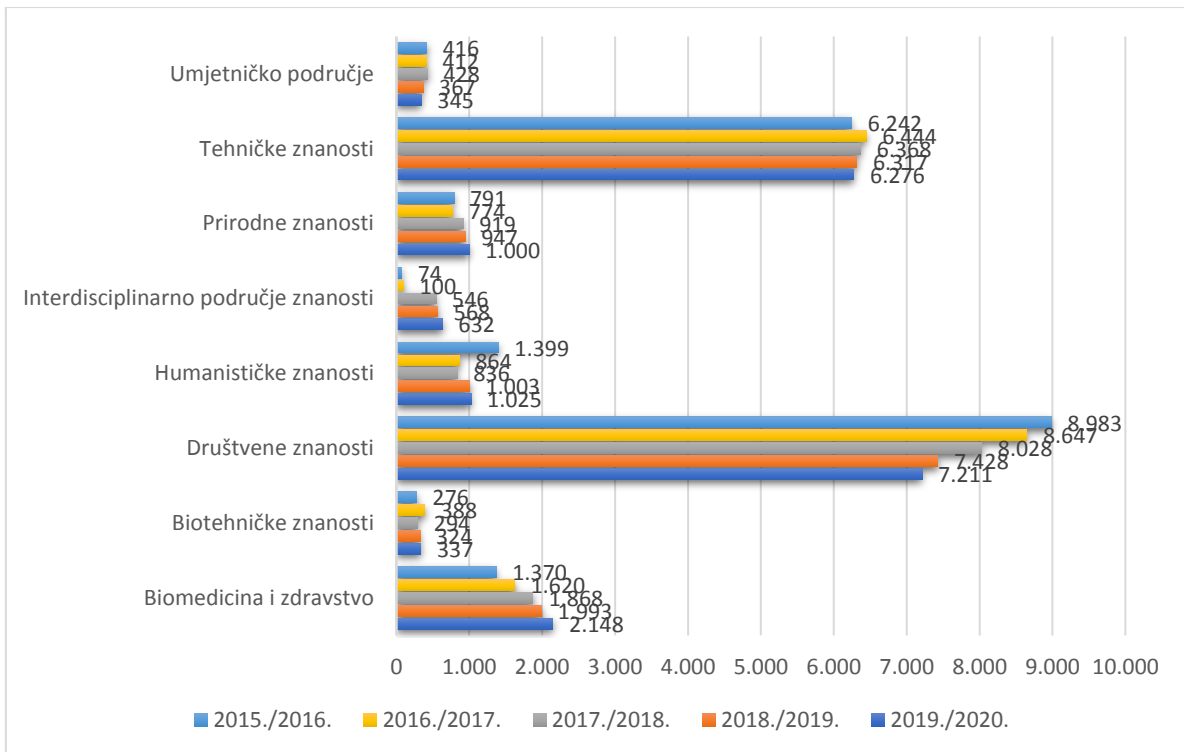

Graf 5: Usporedba broja upisanih studenata na Sveučilištu u Splitu prema znanstvenom području za akademske godine 2015./2016., 2016./2017., 2017./2018., 2018./2019. i 2019./2020.

U akademskoj godini 2019./2020. broj studenata upisanih na studijske programe iz područja biomedicine i zdravstva se povećao za 155 studenata, a u području društvenih znanosti, humanističkih znanosti, umjetničkog područja te interdisciplinarnog područja znanosti broj upisanih studenata se smanjio za 151 studenta u odnosu na prethodnu akademsku godinu. Broj upisanih na studijske programe iz STEM područja se povećao za 25 studenata.

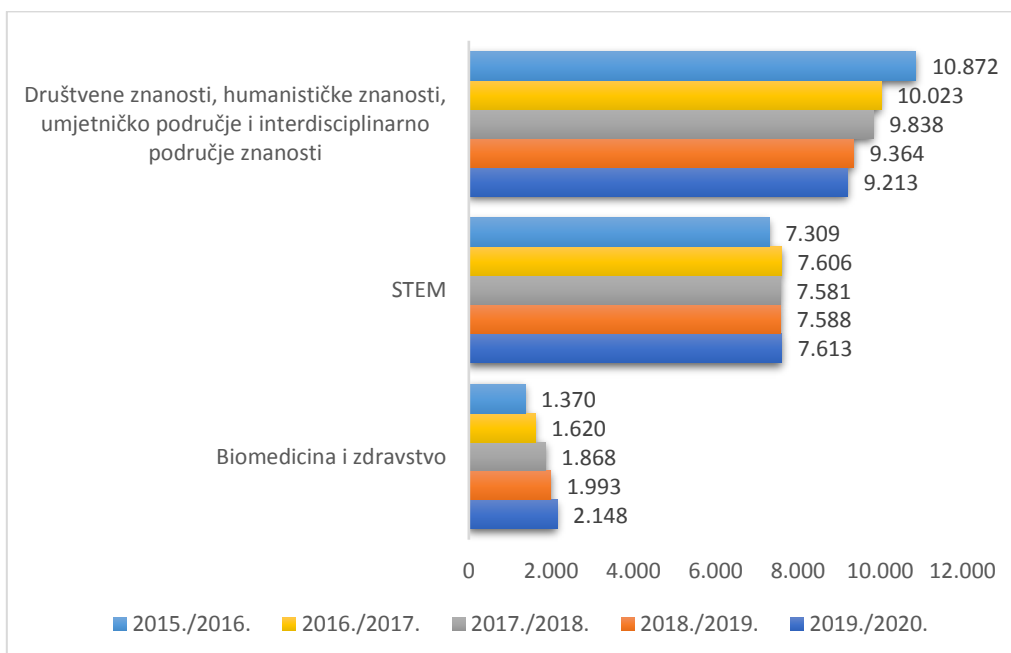

Graf 6: Usporedba broja upisanih studenata na Sveučilištu u Splitu u STEM područje u odnosu na druga područja znanosti za akademske godine 2015./2016., 2016./2017., 2017./2018. i 2018./2019., 2019./2020.

2.3. Broj upisanih studenata prema spolu

Na studijske programe svih razina studija na Sveučilištu u Splitu u akademskoj godini 2019./2020. bilo je upisano 10.709 žena što je 56,44 % ukupnog broja upisanih studenata. U niže navedenoj tablici naveden je broj upisanih studenata prema spolu i sastavnici, razini studija i statusu studenta.

Sastavnica/ Razina studijskog programa	Preddiplomski sveučilišni studij				Diplomski sveučilišni studij				Integrirani preddiplomski i diplomski sveučilišni studij				Preddiplomski stručni studij				Diplomski specijalistički stručni studij				Poslijediplomski sveučilišni (doktorski) studij				Poslijediplomski specijalistički studij				Ukupno	
	Redovni		Izvanredni		Redovni		Izvanredni		Redovni		Izvanredni		Redovni		Izvanredni		Redovni		Izvanredni		Redovni		Izvanredni		Redovni		Izvanredni		M	Ž
	M	Ž	M	Ž	M	Ž	M	Ž	M	Ž	M	Ž	M	Ž	M	Ž	M	Ž	M	Ž	M	Ž	M	Ž	M	Ž	M	Ž	M	Ž
EF	297	584	49	97	164	309	30	62					152	328	40	109	40	119	34	68	0	0	37	53	0	0	21	29	864	1.758
FESB	859	343	0	0	433	186	0	0					411	92	0	0					48	24							1.751	645
FF*	87	551	0	0	71	266	3	112	7	239	0	0									33	66							201	1.234
FGAG	267	327	0	0	102	132	0	0					85	52	0	0					17	10							471	521
KBF	8	58	0	0	1	27	0	0	81	33	0	0									17	9							107	127
KTF	59	309	0	0	32	123	0	0					5	27	0	0													96	459
KIF	147	83	0	0	75	45	0	0					0	0	254	138	0	0	49	23	0	0	14	3					539	292
MF									347	863	0	0									185	260							1.123	307
PF	422	126	449	83	172	82	69	13													11	3							680	1.769
PRAVST									203	531	280	542	42	234	93	287	0	0	62	175									1.123	1.901
PMF	173	454	0	0	78	171	0	0					7	10	0	0	2	16	0	0	17	29							268	654
UMAS	63	159	0	0	38	58	0	0	9	40	0	0									0	1							120	284
SOFZ					51	71	0	0																					51	71
SOSS													500	324	452	327	193	190	103	74									1.248	915
SOSM	21	71	0	0	20	40	0	0													9	19							50	130
SOZS	44	280	0	0	0	0	59	110																					103	390
UNIST	12	19	0	0					49	11	0	0																	61	30
UKUPNO	2.459	3.364	498	180	1.237	1.510	161	297	696	1.717	280	542	1.202	1.067	839	861	235	325	248	340	338	421	51	56	0	0	21	29	8.265	10.709

Tablica 6: Prikaz broja upisanih studenata u akademskoj godini 2019./2020. prema spolu, sastavnici, razini studija i statusu studenta

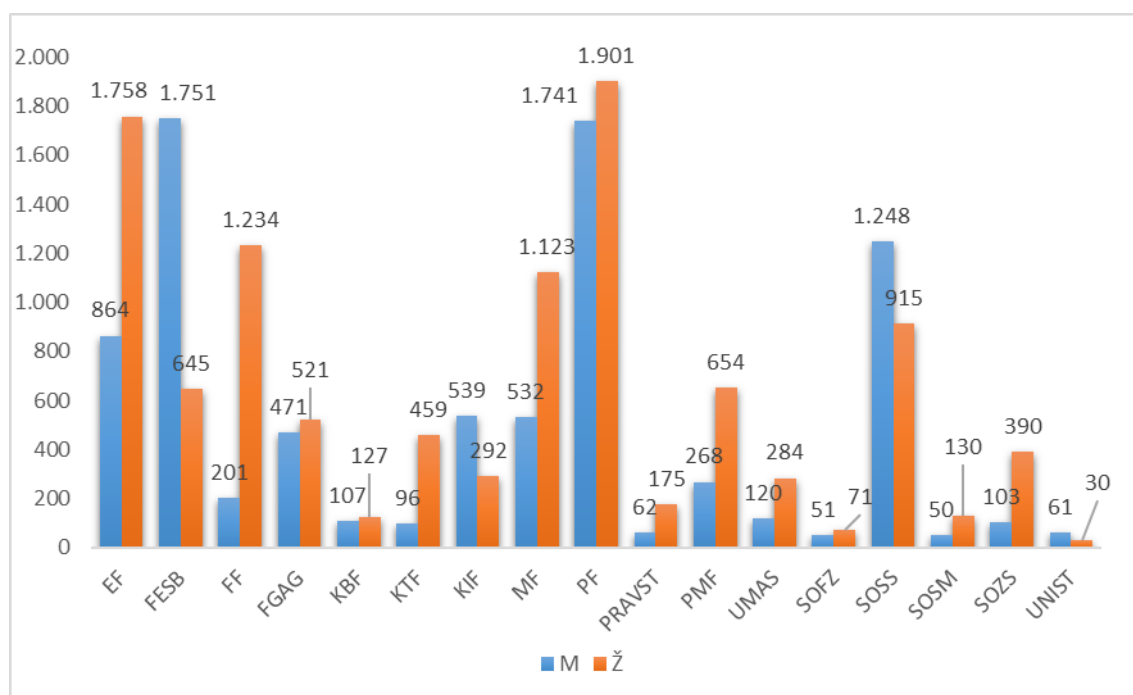

Graf 7: Prikaz broja upisanih studenata u akademskoj godini 2019./2020. prema spolu i sastavnici Sveučilišta

Na niže navedenom grafu vidimo postotke broja upisanih studenata prema spolu u odnosu na ukupan broj upisanih studenata na pojedinoj sastavnici Sveučilišta u akademskoj godini 2019./2020.

Najviši postotak upisanih muškaraca je na studijskim programima kojima je izravni nositelj Sveučilište u Splitu te na Fakultetu elektrotehnike, strojarstva i brodogradnje, dok je najviši postotak upisanih žena na Filozofskom fakultetu i Kemijsko-tehnološkom fakultetu.

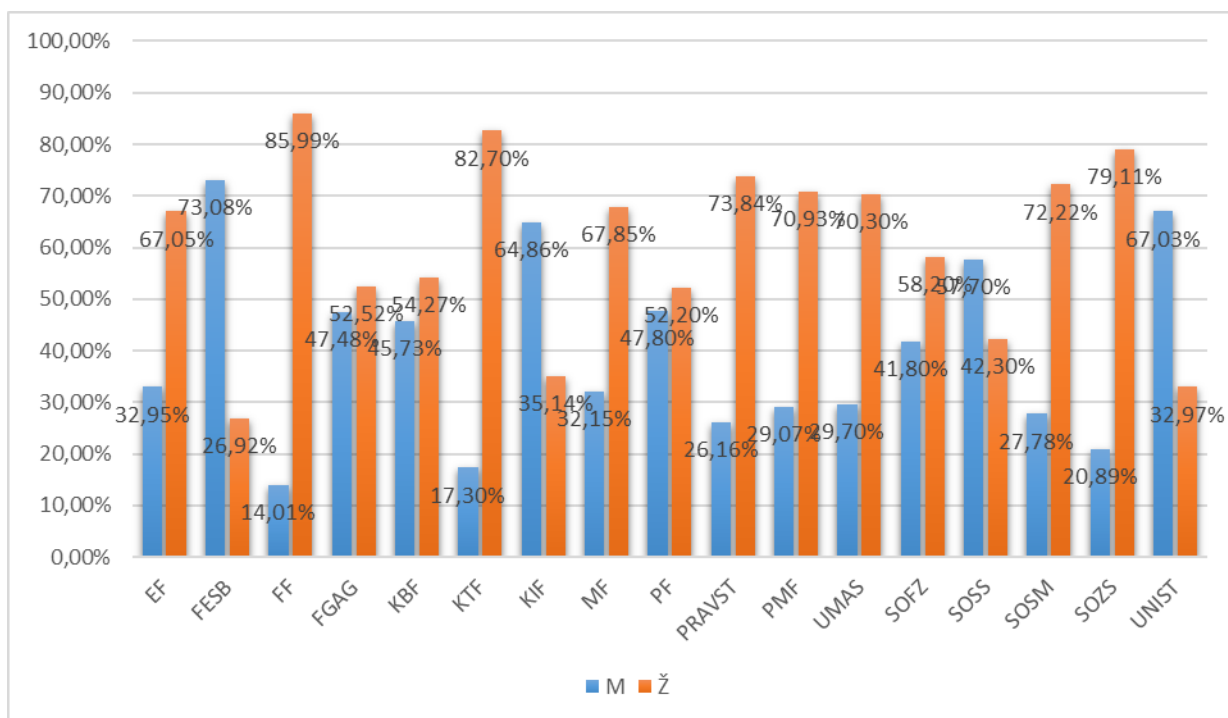

Graf 8: Postotak broja upisanih studenata u akademskoj godini 2019./2020. prema sastavnicama i spolu u odnosu na ukupan broj upisanih studenata na sastavnici

3. Broj studenata koji su završili studij

U akademskoj godini 2019./2020. na preddiplomskim, diplomskim i integriranim studijima ukupno je studij završilo 3.937 studenata, što je za 3,58 % više nego u prethodnoj akademskoj godini.

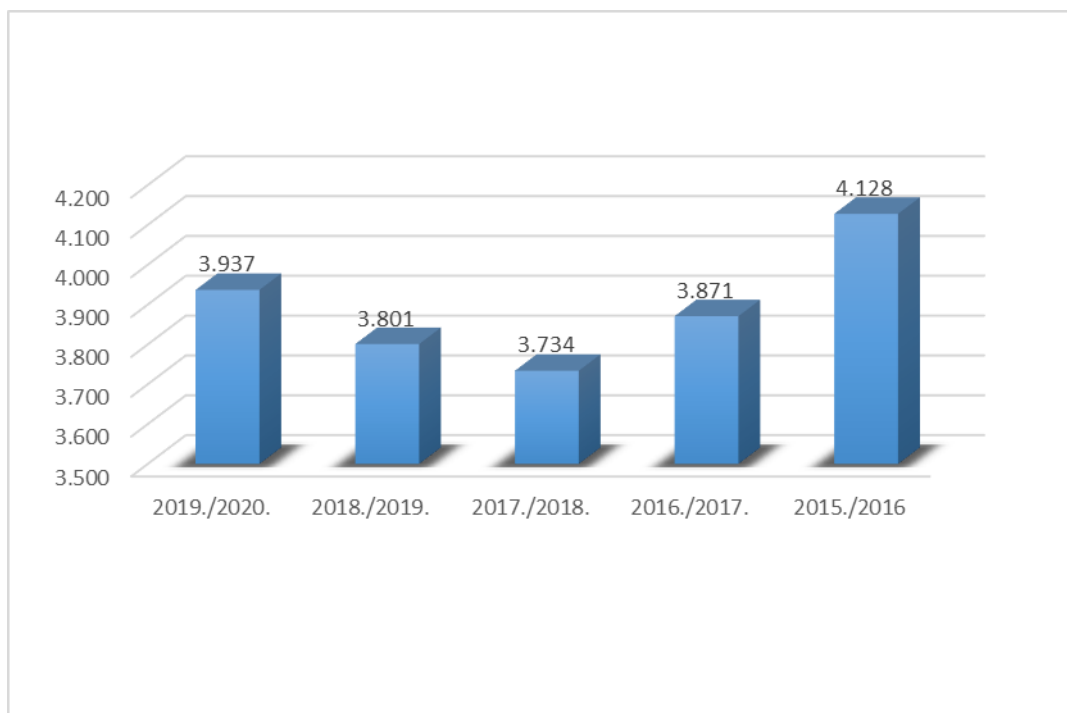

Graf 9: Prikaz ukupnog broja studenata koji su završili studij na Sveučilištu u Splitu po akademskim godinama

Iz niže navedene tablice vidljiv je rast broja studenata koji su završili studij na diplomskim sveučilišnim, integriranim preddiplomskim i diplomskim sveučilišnim i specijalističkim diplomskim stručnim studijima u usporedbi s prethodnom akademskom godinom. Na ostalim razinama studijskih programa (preddiplomski) vidljiv je pad broja studenata koji su iste završili.

Razina studijskog programa	2019./2020.	2018./2019.	2017./2018.	2016./2017.	2015./2016
Preddiplomski sveučilišni studiji	1.304	1.350	1.232	1.336	1.591
Diplomski sveučilišni studiji	1111	988	1.044	1.042	1.130
Integrirani preddiplomski i diplomski studiji	407	354	418	390	349
Preddiplomski stručni studiji	664	722	708	677	625
Specijalistički diplomski stručni studiji	451	387	332	426	433
Ukupno	3.937	3.801	3.734	3.871	4.128

Tablica 7: Broj studenata koji su završili studij po akademskim godinama i razinama studijskog programa

U niže navedenoj tablici prikazan je broj studenata koji su završili studij prema sastavnicama, razini studija, statusu studenta i spolu. U akademskoj godini 2019./2020. približno 59% studenata koji su završili studij su bile žene.

Sastavnica / Razina studijskog programa	Preddiplomski sveučilišni studij				Diplomski sveučilišni studij				Integrirani preddiplomski i diplomski sveučilišni studij				Preddiplomski stručni studij				Diplomski specijalistički stručni studij				Ukupno	
	R		I		R		I		R		I		R		I		R		I		M	Ž
	M	Ž	M	Ž	M	Ž	M	Ž	M	Ž	M	Ž	M	Ž	M	Ž	M	Ž	M	Ž	M	Ž
EF	40	108	9	29	52	86	9	29	0	0	0	0	15	37	11	34	15	46	12	28	163	397
FESB	133	87	0	0	161	82	0	0	0	0	0	0	78	22	0	0	0	0	0	0	372	191
FF*	22	133	0	0	33	86	1	34	3	49	0	0	0	0	0	0	0	0	0	0	59	302
FGAG	45	56	0	0	46	46	0	0	0	0	0	0	22	10	0	0	0	0	0	0	113	112
KBF	0	13	0	0	1	11	0	0	11	13	0	0	0	0	0	0	0	0	0	0	12	37
KTF	13	60	0	0	7	40	0	0	0	0	0	0	2	7	0	0	0	0	0	0	22	107
KIF	35	20	0	0	27	18	0	0	0	0	0	0	0	0	44	21	0	0	16	6	122	65
MF	0	0	0	0	0	0	0	0	48	138	0	0	0	0	0	0	0	0	0	0	48	138
PF	73	22	81	13	50	36	13	7	0	0	0	0	0	0	0	0	0	0	0	0	217	78
PRAVST	0	0	0	0	0	0	0	0	18	43	29	48	1	29	10	38	0	0	21	64	79	222
PMF	29	113	0	0	32	71	0	0	0	0	0	0	0	0	0	0	0	0	0	0	61	184
UMAS	15	38	0	0	14	24	0	0	3	4	0	0	1	4	0	0	2	7	0	0	35	77
SOFZ	0	0	0	0	13	26	0	0	0	0	0	0	0	0	0	0	0	0	0	0	13	26
SOSS	0	0	0	0	0	0	0	0	0	0	0	0	57	70	94	57	72	75	47	40	270	242
SOSM	5	10	0	0	4	18	0	0	0	0	0	0	0	0	0	0	0	0	0	0	9	28
SOZS	15	87	0	0	0	7	27	0	0	0	0	0	0	0	0	0	0	0	0	0	22	114
UKUPNO	425	747	90	42	440	544	30	97	83	247	29	48	176	179	159	150	89	128	96	138	1.617	2.320

Tablica 8: Broj studenata koji su završili studij u akademskoj godini 2019./2020. prema sastavnici, razini studija, statusu studenta i spolu

Usporedimo li broj studenata koji su završili studij prema znanstvenim područjima u posljednje dvije akademske godine vidimo rast broja studenata u većini znanstvenih područja, samo u području društvenih znanosti i u umjetničkom području bilježimo pad.

Znanstveno područje	Broj diplomiranih studenata			
	2019./2020.	2018./2019.	2017./2018.	2016./2017.
Biomedicina i zdravstvo	322	289	265	270
Biotehničke znanosti	83	77	64	57
Društvene znanosti	1.403	1.515	1.539	1.718
Humanističke znanosti	247	217	207	210
Interdisciplinarno područje znanosti	161	137	114	25
Prirodne znanosti	258	170	191	216
Tehničke znanosti	1.373	1.277	1.236	1.276
Umjetničko područje	90	119	118	99
Ukupno	3.937	3.801	3.734	3.871

Tablica 9: Broj studenata koji su završili studij na Sveučilištu u Splitu prema znanstvenom području u akademskim godinama 2016./2017., 2017./2018 i 2018./2019., 2019./2020.

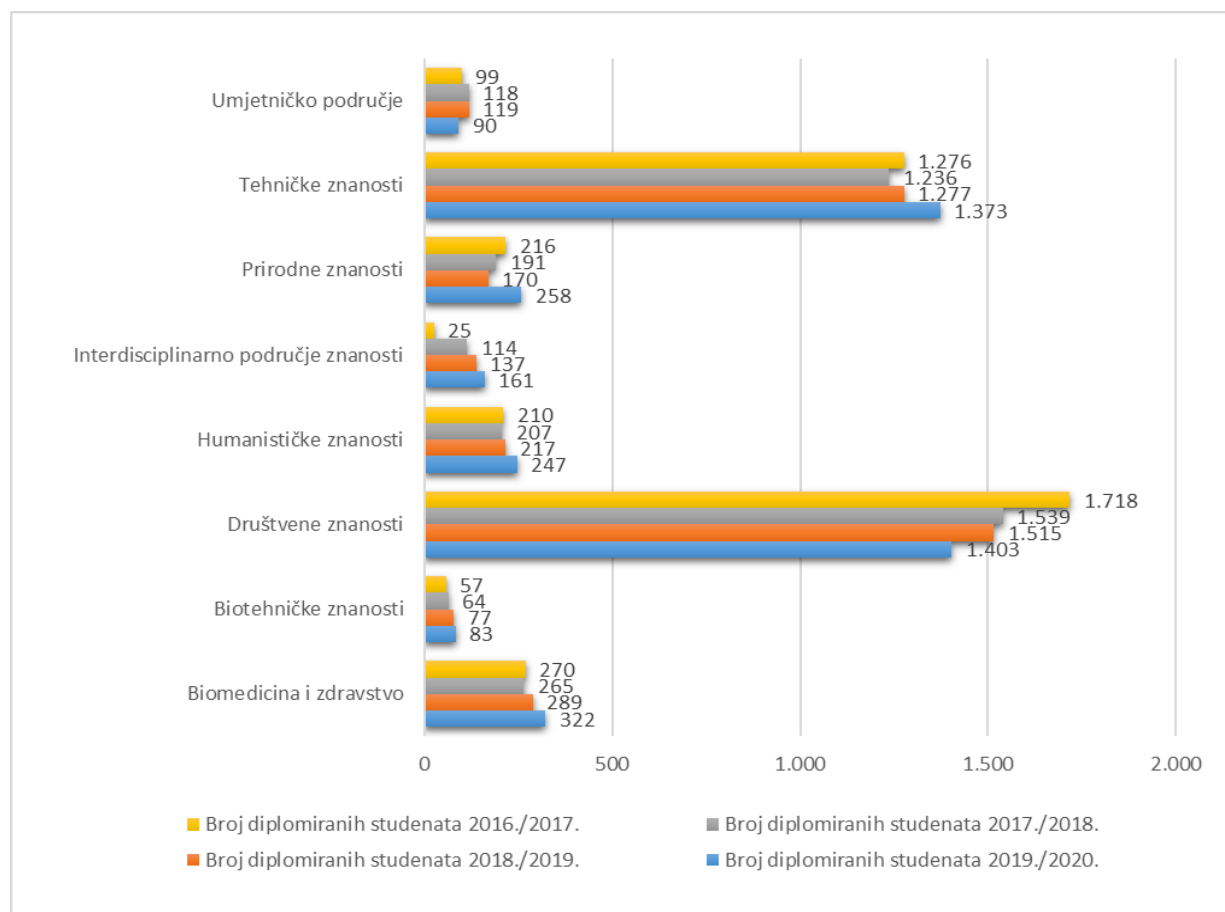

Graf 10: Usporedba broja studenata koji su završili studij na Sveučilištu u Splitu prema znanstvenom području u akademskim godinama 2016./2017., 2017./2018 i 2018./2019., 2019./2020.

Broj studenata koji su završili studij na studijskim programima u STEM području u akademskoj godini 2019./2020. iznosi 44 % ukupnog broja studenata koji su završili studij. U usporedbi s prethodnom akademskom godinom postotak studenata koji su završili studij na studijskim programima povećao se za 4% u STEM području dok je ostao isti u području biomedicine i zdravstva.

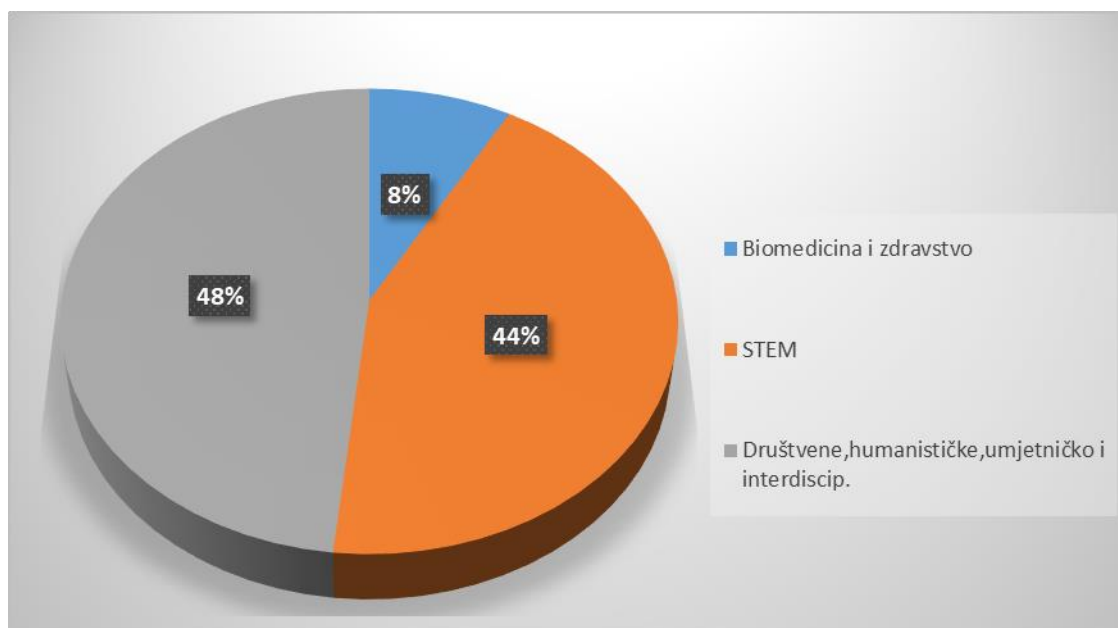

Graf 11: Postotak broja studenata koji su završili studij na Sveučilištu u Splitu u STEM području u odnosu na druga znanstvena područja za akademsku godinu 2019./2020.

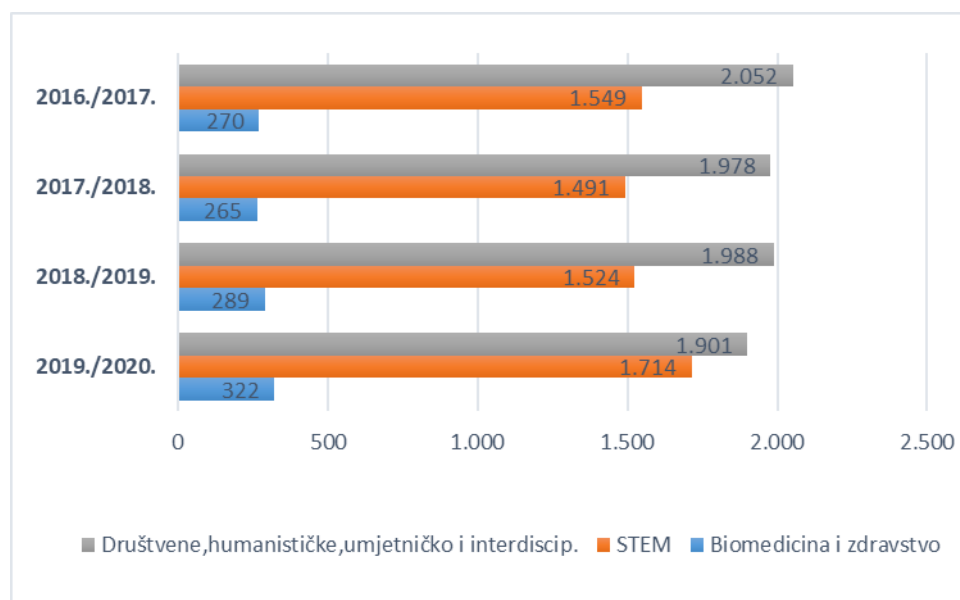

Graf 12: Usporedba broja studenata koji su završili studij na Sveučilištu u Splitu u STEM području u odnosu na druga područja znanosti za akademske godine 2016./2017., 2017./2018., 2018./2019. i 2019./2020.

Postotak broja studenata koji su završili studij u odnosu na broj upisanih studenata na Sveučilištu u Splitu u akademskoj godini 2019./2020. iznosio je 21,80 % dok je prethodne akademske godine bio 21,12%.

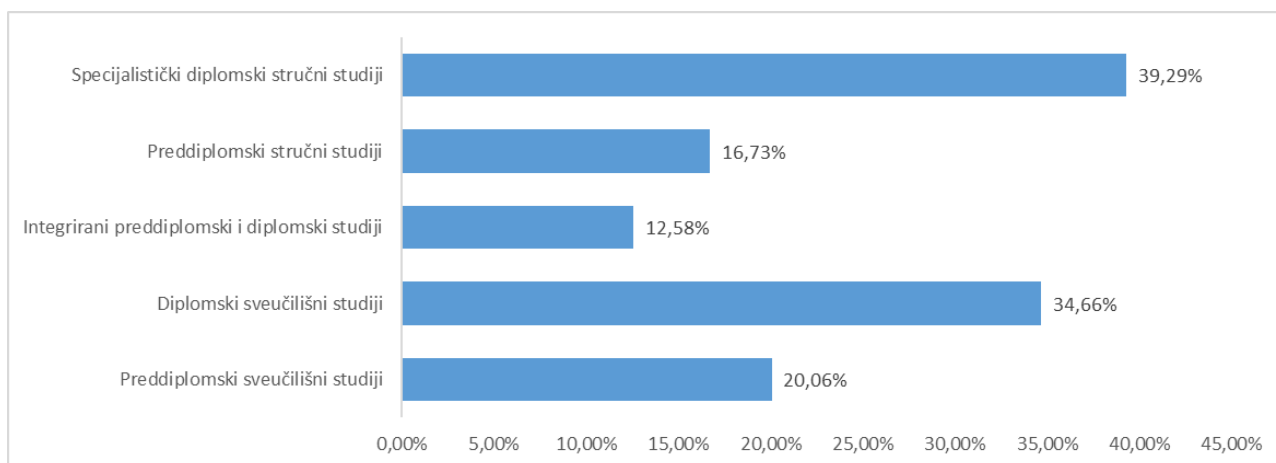

Graf 13: Postotak broja studenata koji su završili studij u odnosu na broj upisanih studenata na Sveučilištu u Splitu u akademskoj godini 2019./2020. prema razini studijskog programa

4. Duljina studiranja

4.1. Duljina studiranja studenata koji su završili studij

U niže navedenoj tablici prikazan je prosjek duljine studiranja studenata koji su završili studij prema razinama studijskih programa za zadnje četiri akademske godine, a u daljnjem tekstu prikazana je duljina studiranja detaljno za svaku razinu studija.

Iz tablice je vidljivo blago smanjenje duljine studiranja studenata koji su završili studij na preddiplomskim stručnim studijima i specijalističkim diplomskim stručnim studijima u odnosu na prethodnu akademsku godinu, a na svim ostalim razinama bilježimo povećanje duljine studiranja.

Razina studijskog programa	Prosjek trajanja studija 2019./2020.	Prosjek trajanja studija 2018./2019.	Prosjek trajanja studija 2017./2018.	Prosjek trajanja studija 2016./2017.
Preddiplomski sveučilišni studiji	3,63	3,58	3,55	3,64
Diplomski sveučilišni studiji	2,66	2,59	2,55	2,68
Integrirani preddiplomski i diplomski studiji	8,11	6,37	6,42	6,1
Preddiplomski stručni studiji	3,88	4,12	3,68	3,96
Specijalistički diplomski stručni studiji	2,59	2,72	2,56	2,73

Tablica 10: Prosjek duljine studiranja na Sveučilištu u Splitu prema razini studijskog programa i akademskim godinama

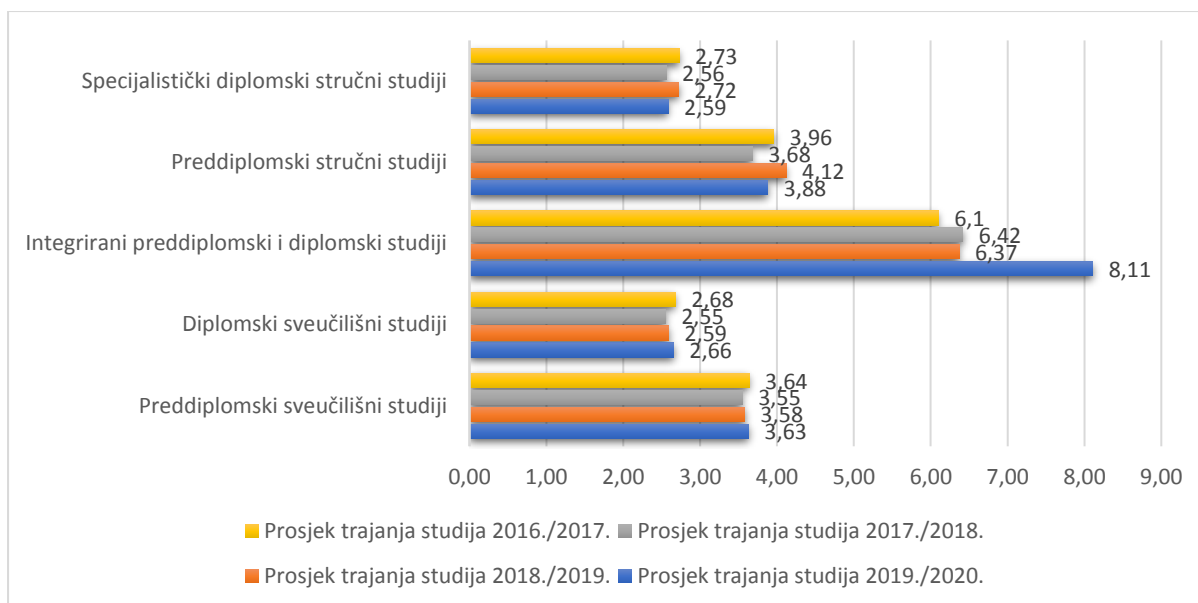

Graf 14: Usporedni prikaz prosječne duljine studiranja na Sveučilištu u Splitu prema razini studijskog programa i akademskim godina

4.1.1. Preddiplomski sveučilišni studiji

Iz niže navedene tablice vidljivo je da najveći broj studenata koji su završili preddiplomski sveučilišni studij završi studij u roku od 3 akademske godine, koliko u većini slučajeva i traju preddiplomski sveučilišni studiji.

Sastavnica/ Broj godina studiranja	1	2	3	4	5	6	7	8	9	10
Ekonomski fakultet	0	0	135	51	0	0	0	0	0	0
Fakultet elektrotehnike, strojarstva i brodogradnje	0	2	94	88	32	3	1	0	0	0
Fakultet građevinarstva, arhitekture i geodezije	0	0	47	34	18	2	0	0	0	0
Filozofski fakultet	0	0	119	24	9	2	0	0	0	0
Katoličko-bogoslovni fakultet	0	0	5	7	2	0	0	0	0	0
Kemijско-tehnološki fakultet	0	0	36	25	11	0	0	0	0	0
Kineziološki fakultet	2	4	24	19	6	0	0	0	0	0
Pomorski fakultet	0	0	76	52	38	20	0	0	0	0
Prirodoslovno-matematički fakultet	1	0	56	51	26	5	3	0	0	0
Sveučilišni odjel za studije mora	0	0	8	4	3	0	0	0	0	0
Sveučilišni odjel zdravstvenih studija	0	0	67	22	3	1	0	0	0	0
Umjetnička akademija	0	0	23	23	5	0	0	1	0	0
Ukupni zbroj	3	6	690	400	153	33	4	1	0	0

Tablica 11: Prikaz broja studenata koji su završili studij na preddiplomskim sveučilišnim studijima na Sveučilištu u Splitu u akademskoj godini 2019./2020. prema sastavnicama i duljini studiranja

Prosječna duljina studiranja na preddiplomskim sveučilišnim studijima na Sveučilištu u Splitu u akademskoj godini 2019./2020. najkraća je na Ekonomskom fakultetu i Filozofskom fakultetu, a najduža na Pomorskom fakultetu i Prirodoslovno-matematičkom fakultetu.

Sastavnica	Prosjek trajanja studija 2016./2017.	Prosjek trajanja studija 2017./2018.	Prosjek trajanja studija 2018./2019.	Prosjek trajanja studija 2019./2020.
Ekonomski fakultet	3,42	3,33	3,37	3,27
Fakultet elektrotehnike, strojarstva i brodogradnje	3,62	3,63	3,55	3,74
Fakultet građevinarstva, arhitekture i geodezije	3,78	3,89	3,68	3,75
Filozofski fakultet	3,41	3,21	3,35	3,31
Katolički bogoslovni fakultet	3,75	3,00	3,33	3,79
Kemijsko-tehnološki fakultet	2,93	3,69	3,75	3,65
Kineziološki fakultet	3,32	3,34	3,51	3,42
Pomorski fakultet	3,87	3,96	3,94	4,01
Prirodoslovno-matematički fakultet	4,21	3,97	3,88	3,90
Sveučilišni odjel za studije mora	3,42	3,50	3,43	3,67
Sveučilišni odjel zdravstvenih studija	3,46	3,43	3,40	3,33
Umjetnička akademija	3,77	3,61	3,68	3,73

Tablica 12: Prosjek duljine studiranja na preddiplomskim sveučilišnim studijima Sveučilišta u Splitu u akademskoj godini 2016./2017., 2017./2018. i 2018./2019., i 2019./2020. prema sastavnicama

4.1.2. Diplomski sveučilišni studiji

Na diplomskim sveučilišnim studijskim programima Sveučilišta u Splitu najveći broj studenata u akademskoj godini 2019./2020. diplomirao je u roku od dvije akademske godine, njih 48 %. Diplomski sveučilišni studiji na većini sastavnica traju dvije godine, na samo nekoliko studijskih programa na Umjetničkoj akademiji traju jednu akademsku godinu, a na Sveučilišnom odjelu zdravstvenih studija tri godine.

Sastavnica/ Broj godina studiranja	1	2	3	4	5	6	7	8	9	10
Ekonomski fakultet	0	105	70	1	0	0	0	0	0	0
Fakultet elektrotehnike, strojarstva i brodogradnje	0	163	74	6	0	0	0	0	0	0
Fakultet građevinarstva, arhitekture i geodezije	0	55	33	5	0	0	0	0	0	0
Filozofski fakultet	0	57	77	11	2	2	0	0	2	0
Katoličko-bogoslovni fakultet	0	2	10	0	0	0	0	0	0	0
Kemijsko-tehnološki fakultet	0	32	15	0	0	0	0	0	0	0
Kineziološki fakultet	0	22	22	1	0	0	0	0	0	0
Pomorski fakultet	0	0	34	52	16	0	0	0	0	0
Prirodoslovno-matematički fakultet	0	52	36	13	2	0	0	0	0	0
Sveučilišni odjel za forenzične znanosti	0	13	24	0	2	0	0	0	0	0
Sveučilišni odjel za studije mora	0	4	14	0	0	0	0	0	0	0

Sveučilišni odjel zdravstvenih studija	0	0	13	9	4	0	0	0	0	0
Umjetnička akademija	11	20	15	1	0	0	0	0	0	0
Ukupni zbroj	11	525	437	99	26	2	0	0	2	0

Tablica 13: Prikaz broja diplomiranih studenata na diplomskim sveučilišnim studijima na Sveučilištu u Splitu u akademskoj godini 2019./2020. prema sastavnicama i duljini studiranja

Prosječna duljina studiranja studenata koji su završili studij na diplomskim sveučilišnim studijima na Sveučilištu u Splitu u akademskoj godini 2019./2020. najkraća je na Umjetničkoj akademiji, a najduža na Pomorskom fakultetu što je prikazano u niže navedenoj tablici. Jedan od razloga zbog kojeg je duljina studiranja na Umjetničkoj akademiji najniža svakako je i stoga što više od pola diplomskih studijskih programa traje samo jednu akademsku godinu.

Sastavnica	Prosjek trajanja studija 2016./2017.	Prosjek trajanja studija 2017./2018.	Prosjek trajanja studija 2018./2019.	Prosjek trajanja studija 2019./2020.
Ekonomski fakultet	2,81	2,54	3,01	2,41
Fakultet elektrotehnike, strojarstva i brodogradnje	2,28	2,25	2,26	2,35
Fakultet građevinarstva, arhitekture i geodezije	2,23	2,38	2,41	2,46
Filozofski fakultet	2,85	3,13	2,70	2,83
Katolički bogoslovni fakultet	2,86	2,00	2,33	2,83
Kemijsko-tehnološki fakultet	2,27	2,00	2,15	2,32
Kineziološki fakultet	2,65	2,47	2,59	2,53
Pomorski fakultet	2,73	3,30	2,59	3,82
Prirodoslovno-matematički fakultet	2,63	2,94	2,67	2,66
Sveučilišni odjel za forenzične znanosti	2,63	2,45	2,76	2,77
Sveučilišni odjel za studije mora	2,83	2,60	2,61	2,78
Sveučilišni odjel zdravstvenih studija	3,97	3,72	2,71	3,65
Umjetnička akademija	2,18	1,42	2,22	2,13

Tablica 14: Prosjek duljine studiranja na diplomskim sveučilišnim studijima Sveučilišta u Splitu u akademskoj godini 2016./2017., 2017./2018., 2018./2019. i 2019./2020. prema sastavnicama

4.1.3. Integrirani preddiplomski i diplomski sveučilišni studiji

Integrirani preddiplomski i diplomski sveučilišni studiji na svim sastavnicama traju 5 akademskih godina, osim na Medicinskom fakultetu gdje svi studiji osim Farmacije traju 6 akademskih godina.

Sastavnica/ Broj godina studiranja	1	2	3	4	5	6	7	8	9	10
Filozofski fakultet	0	0	0	0	32	14	2	2	2	0
Katoličko-bogoslovni fakultet	0	1	0	0	10	11	2	0	0	0
Medicinski fakultet	0	0	0	0	11	119	34	5	4	1
Pravni fakultet	0	0	0	0	28	24	26	22	8	4
Umjetnička akademija	0	0	0	0	0	7	0	0	0	0
Ukupni zbroj	0	1	0	0	81	175	64	29	14	5

Tablica 15: Prikaz broja diplomiranih studenata na integriranim preddiplomskim i diplomskim sveučilišnim studijima na Sveučilištu u Splitu u akademskoj godini 2019./2020. prema sastavnicama i duljini studiranja

Prosječna duljina studiranja na integriranim preddiplomskim i diplomskim sveučilišnim studijima na Sveučilištu u Splitu u akademskoj godini 2019./2020. najkraća je na Katoličko bogoslovnom fakultetu, a najduža na Pravnom fakultetu što je prikazano u niže navedenoj tablici.

Sastavnica	Prosjek trajanja studija 2016./2017.	Prosjek trajanja studija 2017./2018.	Prosjek trajanja studija 2018./2019.	Prosjek trajanja studija 2019./2020.
Filozofski fakultet	5,61	5,39	5,30	5,62
Katolički bogoslovni fakultet	6,14	5,00	5,47	5,50
Medicinski fakultet	6,24	5,96	6,03	6,28
Pravni fakultet	7,70	7,09	7,12	6,73
Umjetnička akademija	5,78	5,00	5,78	6,00

Tablica 16: Prosjek duljine studiranja na integriranim preddiplomskim i diplomskim sveučilišnim studijima Sveučilišta u Splitu u akademskoj godini 2016./2017., 2017./2018., 2018./2019., 2019./2020. prema sastavnicama

4.1.4. Preddiplomski stručni studiji

U niže navedenoj tablici vidljivo je da u akademskoj godini 2019./2020. najveći broj studenata preddiplomski stručni studij završava u roku od 3 akademske godine, koliko i traju preddiplomski stručni studiji.

Sastavnica/ Broj godina studiranja	1	2	3	4	5	6	7	8	9	10
Ekonomski fakultet	0	0	73	21	3	0	0	0	0	0
Fakultet elektrotehnike, strojarstva i brodogradnje	5	9	47	31	7	1	0	0	0	0
Fakultet građevinarstva, arhitekture i geodezije	0	0	8	22	2	0	0	0	0	0
Kemijsko-tehnološki fakultet	0	0	1	5	3	0	0	0	0	0
Kineziološki fakultet	0	1	17	29	9	5	0	0	0	0
Pravni fakultet	0	0	25	22	12	3	4	1	0	0
Sveučilišni odjel za stručne studije	0	1	85	96	51	19	10	6	1	0
Ukupni zbroj	5	11	256	226	87	28	14	7	1	0

Tablica 17: Prikaz broja studenata koji su završili studij na preddiplomskim stručnim studijima na Sveučilištu u Splitu u akademskoj godini 2019./2020. prema sastavnicama i duljini studiranja

Na Ekonomskom fakultetu prosječna je duljina studiranja najkraća, a na Sveučilišnom odjelu za stručne studije najduža.

Sastavnica	Prosjek trajanja studija 2016./2017.	Prosjek trajanja studija 2017./2018.	Prosjek trajanja studija 2018./2019.	Prosjek trajanja studija 2019./2020.
Ekonomski fakultet	3,42	3,32	3,44	3,28
Fakultet elektrotehnike, strojarstva i brodogradnje	3,56	3,24	3,36	3,29
Fakultet građevinarstva, arhitekture i geodezije	4,00	3,89	4,10	3,81
Kemijsko-tehnološki fakultet	3,58	3,58	4,67	4,22

Kineziološki fakultet	3,74	3,80	3,86	4,00
Pravni fakultet	3,94	3,66	4,23	4,13
Sveučilišni odjel za stručne studije	4,05	4,15	4,69	4,23

Tablica 18: Prosjek duljine studiranja na preddiplomskim stručnim studijima Sveučilišta u Splitu u akademskoj godini 2016./2017., 2017./2018., 2018./2019. i 2019./2020. prema sastavnicama

4.1.5. Diplomski specijalistički stručni studiji

U niže navedenim tablicama vidljivo je da 55 % studenata završi diplomski specijalistički stručni studij u roku od 2 akademske godine. Prosjek duljine studiranja je najkraći na Pravnom fakultetu, a najduži na Sveučilišnom odjelu za stručne studije.

Sastavnica/ Broj godina studiranja	1	2	3	4	5	6	7	8	9	10
Ekonomski fakultet	0	53	45	5	0	0	0	0	0	0
Kineziološki fakultet	0	13	3	4	0	0	0	0	0	0
Pravni fakultet	0	61	16	7	2	2	0	0	0	0
Sveučilišni odjel za stručne studije	0	111	77	23	4	0	1	1	0	0
Ukupni zbroj	3	238	141	39	6	2	1	1	0	0

Tablica 19: Prikaz broja studenata koji su završili studij na diplomskim specijalističkim stručnim studijima na Sveučilištu u Splitu u akademskoj godini 2019./2020. prema sastavnicama i duljini studiranja

Sastavnica	Prosjek trajanja studija 2016./2017.	Prosjek trajanja studija 2017./2018.	Prosjek trajanja studija 2018./2019.	Prosjek trajanja studija 2019./2020.
Ekonomski fakultet	2,83	2,55	3,03	2,53
Kineziološki fakultet	2,94	2,94	2,88	2,55
Pravni fakultet	2,26	2,24	2,27	2,50
Sveučilišni odjel za stručne studije	2,90	2,72	2,77	2,67

Tablica 20: Prosjek duljine studiranja na diplomskim specijalističkim stručnim studijima Sveučilišta u Splitu u akademskoj godini 2016./2017., 2017./2018. i 2018./2019., 2019./2020. prema sastavnicama

4.2. Broj studenata koji studiraju duže od trajanja studijskog programa

Na Sveučilištu u Splitu u akademskoj godini 2019./2020. studiralo je 3.322 studenata koji studiraju duže nego je predviđeno trajanje studijskog programa. Najveći broj studenata koji su produžili studiranje je na preddiplomskim sveučilišnim studijima i iznosi 916, a najmanje na diplomskim specijalističkim diplomskim studijima gdje je broj 244. U niže navedenoj tablici prikazan je broj studenata koji su u akademskoj godini 2019./2020. studirali duže od predviđenog prema akademskoj godini upisa na studij, sastavnici i statusu.

Akadska godina	Status studenta	Preddiplomski sveučilišni studij	Diplomski sveučilišni studij	Integrirani studij	Preddiplomski stručni studij	Diplomski specijalistički stručni studij	Ukupno
2008./2009.	Redoviti	1	1	0	0	0	2
	Izvanredni	0	0	0	0	0	0
2009./2010.	Redoviti	1	0	0	0	0	1
	Izvanredni	0	0	0	0	0	0
2010./2011.	Redoviti	0	1	1	0	0	2
	Izvanredni	0	0	45	0	0	45
2011./2012.	Redoviti	2	0	8	0	0	10
	Izvanredni	0	0	54	0	0	54
2012./2013.	Redoviti	1	0	12	0	0	13
	Izvanredni	0	0	94	0	0	94
2013./2014.	Redoviti	7	0	39	0	0	46
	Izvanredni	0	0	110	1	0	111
2014./2015.	Redoviti	64	0	104	1	0	169
	Izvanredni	97	0	133	51	0	281
2015./2016.	Redoviti	171	10	0	41	0	222
	Izvanredni	81	1	0	145	0	227
2016./2017.	Redoviti	453	67	0	129	4	653
	Izvanredni	38	50	0	125	55	268
2017./2018.	Redoviti	0	562	0	194	100	856
	Izvanredni	0	15	0	152	85	252
2018./2019.	Redoviti	0	16	0	0	0	16
	Izvanredni	0	0	0	0	0	0
Ukupno	Redoviti	700	657	164	365	104	1.990
	Izvanredni	216	66	436	474	140	1.332

Tablica 21: Prikaz broja studenata koji su u akademskoj godini 2019./2020. studirali duže od predviđenog trajanja studijskog programa prema razini studija, statusu studenta i akademskoj godini prvog upisa na studij

Usporedimo li broj studenata koji su studirali duže od predviđenog trajanja studijskog programa s brojem upisanih studenata dobijemo da je 18,40 % upisanih studenata studiralo duže od predviđenog. Postotak je najviši na diplomskim sveučilišnim studijima i iznosi 22,56 %, a najniži na preddiplomskim sveučilišnim studijima i iznosi 14,09 %.

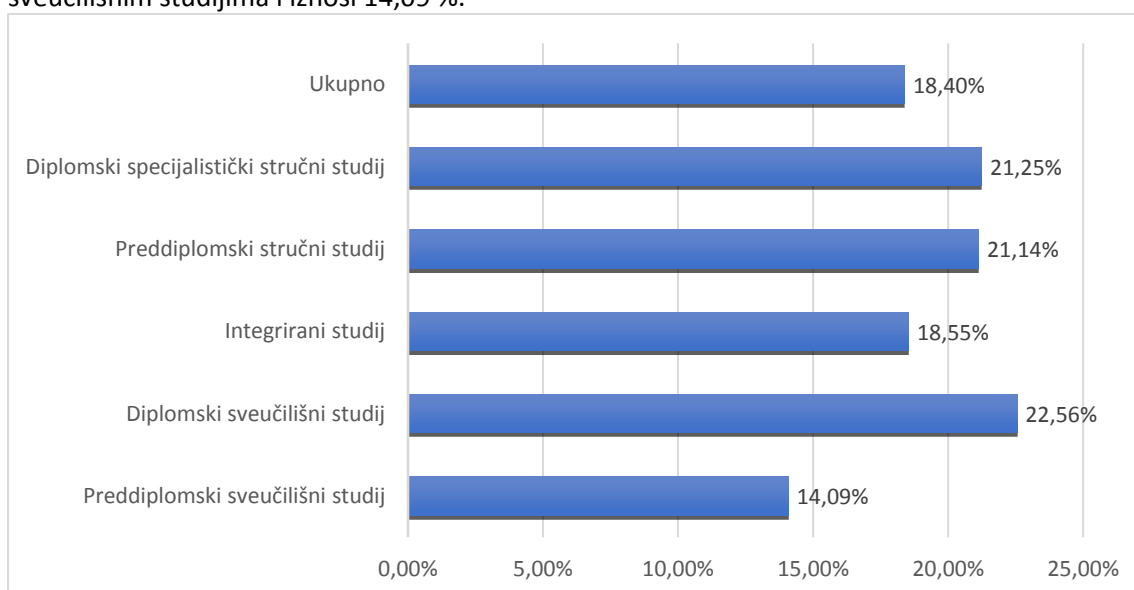

Graf 15: Postotak broj studenata koji su studirali duže od predviđenog trajanja studija u ak. g. 2019./2020. u odnosu na broj upisanih studenata

4.2.1. Preddiplomski sveučilišni studiji

Na preddiplomskim sveučilišnim studijima ukupno je 916 studenata u akademskog godini 2019./2020. studirao duže nego je predviđeno trajanje studijskog programa što je za 4,91 % više nego prethodnu akademsku godinu, od čega je 700 redovitih studenata i 216 izvanrednih studenata.

U tablici 22 prikazan je broj studenata preddiplomskih sveučilišnih studija koji su u akademskoj godini 2019./2020. studirali duže od predviđenog trajanja studija prema godini upisa na studij, sastavnici i ostvarenim ECTS bodovima. U akademskoj godini 2019./2020. je 59 % prikazanih studenata ostvarilo 180 ECTS bodova, odnosno završilo studij.

Akadska godina upisa na studij	Sastavnica	Redovni 0-60	Izvanredni 0-60	Redovni 61-120	Izvanredni 61-120	Redovni 121-149	Izvanredni 121-149	Redovni 150-179	Izvanredni 150-179	Redovni 180+	Izvanredni 180+
2008./2009.	FESB	0	0	0	0	0	0	1	0	0	0
2009./2010.	PMF	0	0	1	0	0	0	0	0	0	0
2011./2012.	PMF	0	0	0	0	0	0	2	0	0	0
2012./2013.	UMAS	0	0	0	0	0	0	0	0	1	0
2013./2014.	PMF	0	0	0	0	0	0	2	0	4	0
	FESB	0	0	0	0	0	0	0	0	1	0
2014./2015.	FF	0	0	3	0	3	0	0	0	6	0
	FESB	0	0	0	0	0	0	2	0	3	0
	FGAG	0	0	1	0	0	0	0	0	3	0
	KTF	0	0	0	0	0	0	1	0	0	0
	KIF	0	0	0	0	0	0	1	0	1	0
	PMF	0	0	1	0	1	0	2	0	6	0
	PFST	3	8	1	33	0	15	6	26	20	14
UMAS	0	0	0	0	0	0	0	1	0	0	
2015./2016.	EF	0	0	0	0	0	0	0	0	1	0
	FESB	1	0	0	0	3	0	5	0	32	0
	FGAG	0	0	1	0	0	0	2	0	18	0
	FF	0	0	3	0	2	0	5	0	30	0
	KTF	0	0	0	0	1	0	1	0	6	0
	KBF	0	0	0	0	0	0	2	0	2	0
	KIF	0	0	0	0	0	0	1	0	5	0
	PMF	0	0	0	0	3	0	10	0	24	0
	PFST	0	2	0	20	0	7	0	27	2	25
SOSM	0	0	0	0	0	0	2	0	1	0	
UMAS	0	0	0	0	0	0	0	0	8	0	
2016./2017.	EF	0	0	3	1	1	0	9	0	48	1
	FESB	2	0	4	0	10	0	13	0	88	0
	FF	0	0	5	0	7	0	9	0	45	0
	FGAG	0	0	6	0	7	0	1	0	22	0
	KBF	0	0	0	0	2	0	4	0	7	0
	KTF	0	0	0	0	0	0	2	0	20	0
	KIF	0	0	0	0	0	0	12	0	18	0
	SOSM	1	0	1	0	2	0	2	0	0	0
	PFST	0	1	0	1	0	9	0	13	1	12
PMF	0	0	6	0	13	0	20	0	55	0	
UMAS	0	0	0	0	0	0	0	0	7	0	
Ukupno		7	11	36	55	55	31	117	67	485	52

Tablica 22: Broj studenata preddiplomskih sveučilišnih studija koji su u akademskoj godini 2019./2020. studirali duže od predviđenog trajanja studija prema godini upisa na studij, sastavnici i ostvarenim ECTS bodovima

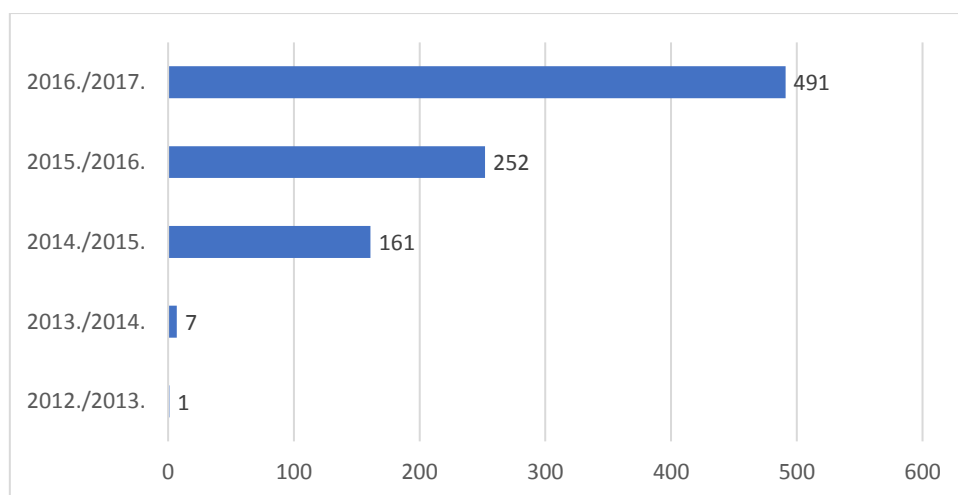

Graf 16: Broj studenata preddiplomskih sveučilišnih studija koji su u akademskoj godini 2019./2020. studirali duže od predviđenog trajanja studija prema godini upisa na studij

Najveći broj studenata koji su produžili studiranje na preddiplomskim sveučilišnim studijima je na Fakultetu elektronike, strojarstva i brodogradnje i Pomorskom fakultetu, a najmanje na Umjetničkoj akademiji i Sveučilišnom odjelu za studije mora što je prikazano u niže navedenoj tablici.

Sastavnica	Redovni 0-60	Izvanredni 0-60	Redovni 61-120	Izvanredni 61-120	Redovni 121-149	Izvanredni 121-149	Redovni 150-179	Izvanredni 150-179	Redovni 180+	Izvanredni 180+	Ukupno
EF	0	0	3	1	1	0	9	0	49	1	64
FESB	3	0	4	0	13	0	21	0	124	0	165
FGAG	0	0	8	0	7	0	3	0	43	0	61
FF	0	0	11	0	12	0	14	0	81	0	118
KBF	0	0	0	0	2	0	6	0	9	0	17
KTF	0	0	0	0	1	0	4	0	26	0	31
KIF	0	0	0	0	0	0	14	0	24	0	38
PMF	0	0	8	0	17	0	36	0	89	0	150
PF	3	11	1	54	0	31	6	66	23	51	246
SOSM	1	0	1	0	2	0	4	0	1	0	9
UMAS	0	0	0	0	0	0	0	1	16	0	17

Tablica 23: Broj studenata preddiplomskih sveučilišnih studija koji su u akademskoj godini 2019./2020. studirali duže od predviđenog trajanja studija prema sastavnici i ostvarenim ECTS bodovima

4.2.2. Diplomski sveučilišni studiji

Na diplomskim sveučilišnim studijima ukupno je 723 studenata u akademskoj godini 2019./2020. studiralo duže nego je predviđeno trajanje studijskog programa što je za 39,85 % više nego u prethodnoj akademskoj godini. Od toga je 657 redovitih studenata i 66 izvanredna. U niže navedenoj tablici prikazan je broj studenata diplomskih sveučilišnih studija koji su u akademskoj godini 2019./2020. studirali duže od predviđenog trajanja studija prema godini upisa na studij, sastavnici i ostvarenim ECTS bodovima.

Akadska godina	Sastavnica	Redovni 0-41	Izvanredni 0-41	Redovni 42-60	Izvanredni 42-60	Redovni 61-90	Izvanredni 61-90	Redovni 91-119	Izvanredni 91-119	Redovni 120+	Izvanredni 120+
2008./2009.	PMF	0	0	0	0	1	0	0	0	0	0
2010./2011.	PMF	0	0	0	0	1	0	0	0	0	0
2015./2016.	EF	0	0	0	0	0	0	0	0	0	1
	PMF	0	0	0	0	0	0	2	0	6	0
	SOFZ	2	0	0	0	0	0	0	0	0	0
2016./2017.	EF	0	1	1	0	0	0	2	1	0	3
	FESB	1	0	0	0	3	0	1	0	6	0
	FGAG	0	0	0	0	2	0	0	0	5	0
	FF	0	0	0	0	0	0	3	0	10	0
	KTF	0	0	0	0	0	0	0	0	0	0
	KIF	0	0	0	0	0	0	0	0	2	0
	PFST	0	0	2	0	3	0	1	5	2	3
	PMF	1	0	0	0	1	0	6	0	14	0
	SOFZ	0	0	0	0	0	0	0	0	0	0
	SOZS	0	0	0	0	0	0	0	37	0	0
UMAS	0	0	0	0	0	0	0	0	1	0	
2017./2018.	EF	0	4	1	0	5	1	11	0	61	4
	FESB	0	0	1	0	14	0	0	0	74	0
	FGAG	0	0	0	0	2	0	0	0	33	0
	KBF	0	0	0	0	0	0	1	0	10	0
	KTF	0	0	0	0	0	0	6	0	13	0
	KIF	0	0	0	0	0	0	0	0	120	0
	PFST	0	1	1	1	0	1	1	2	12	1
	PMF	0	0	0	0	4	0	12	0	46	0
	SOFZ	0	0	0	0	0	0	2	0	23	0
	SOSM	0	0	0	0	0	0	3	0	16	0
UMAS	0	0	0	0	0	0	0	0	15	0	
FF	1	0	1	0	2	0	17	0	54	0	
2018./2019.	UMAS	0	0	0	0	1	0	0	0	15	0
Ukupno		5	6	7	1	39	2	68	45	538	12

Tablica 24: Broj studenata diplomskih sveučilišnih studija koji su u akademskoj godini 2019./2020. studirali duže od predviđenog trajanja studija prema godini upisa na studij, sastavnici i ostvarenim ECTS bodovima

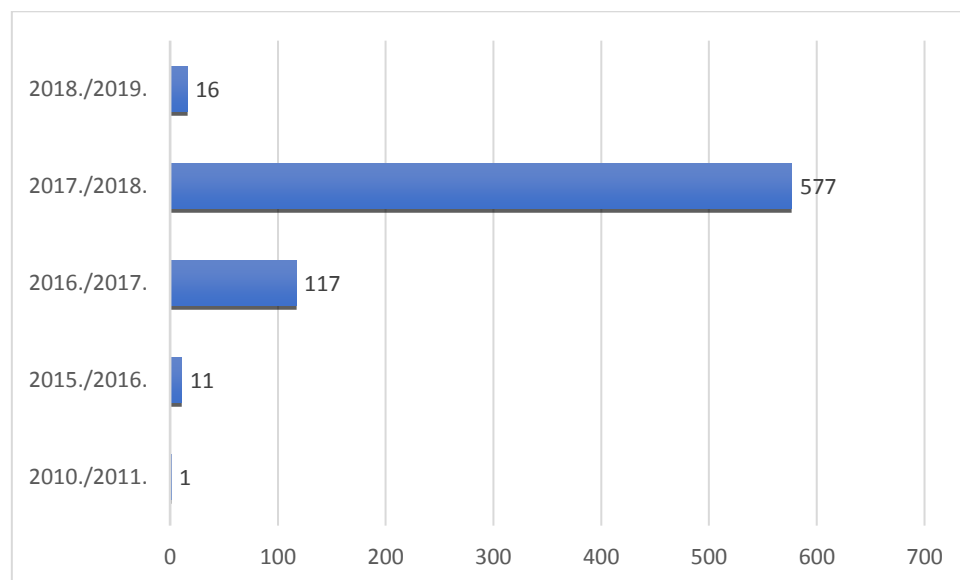

Graf 17: Broj studenata diplomskih sveučilišnih studija koji su u akademskoj godini 2019./2020. studirali duže od predviđenog trajanja studija prema godini upisa na studij

Najveći broj studenata koji su produžili studiranje na diplomskim sveučilišnim studijima je na Kineziološkom fakultetu, a najmanje na Katoličkom bogoslovnom fakultetu.

Sastavnica	Redovni 0-41	Izvanredni 0-41	Redovni 42-60	Izvanredni 42-60	Redovni 61-90	Izvanredni 61-90	Redovni 91-119	Izvanredni 91-119	Redovni 120+	Izvanredni 120+	Ukupno
EF	0	5	2	0	5	1	13	1	61	8	96
FESB	1	0	1	0	17	0	1	0	80	0	100
FGAG	0	0	0	0	4	0	0	0	38	0	42
FF	1	0	1	0	2	0	20	0	64	0	88
KBF	0	0	0	0	0	0	1	0	10	0	11
KTF	0	0	0	0	0	0	6	0	13	0	19
KIF	0	0	0	0	0	0	0	0	122	0	122
PMF	1	0	0	0	7	0	20	0	66	0	94
PFST	0	1	3	1	3	1	2	7	14	4	36
SOFZ	2	0	0	0	0	0	2	0	23	0	27
SOSM	0	0	0	0	0	0	3	0	16	0	19
SOZS	0	0	0	0	0	0	0	37	0	0	37
UMAS	0	0	0	0	1	0	0	0	31	0	32

Tablica 25: Broj studenata diplomskih sveučilišnih studija koji su u akademskoj godini 2019./2020. studirali duže od predviđenog trajanja studija prema sastavnici i ostvarenim ECTS bodovima

4.2.3. Integrirani preddiplomski i diplomski sveučilišni studiji

Na integriranim preddiplomskim i diplomskim sveučilišnim studijima u trajanju od 5 akademskih godina 600 studenata je produžilo studiranje u akademskoj godini 2019./2020., 164 redovita studenata i 436 izvanrednih, što je za 42 % manje nego u prethodnoj akademskoj godini.

Akadska godina	Sastavnica	Redovni 0-60	Izvanredni 0-60	Redovni 61-120	Izvanredni 61-120	Redovni 121-180	Izvanredni 121-180	Redovni 181-299	Izvanredni 181-299	Redovni 300+	Izvanredni 300+
2010./2011.	PRAVST	0	5	0	18	0	5	0	13	1	4
	FF	0	0	0	0	0	0	0	0	0	0
2011./2012.	PRAVST	0	4	1	13	0	13	1	17	3	7
	FF	0	0	0	0	0	0	1	0	2	0
2012./2013.	PRAVST	0	5	0	23	0	17	6	30	3	19
	FF	0	0	0	0	0	0	1	0	2	0
2013./2014.	PRAVST	0	8	0	32	1	19	13	34	16	17
	FF	0	0	0	0	0	0	3	0	2	0
	KBF	0	0	0	0	0	0	1	0	2	0
	MF	0	0	0	0	0	0	0	0	1	0
2014./2015.	PRAVST	0	4	1	36	1	38	32	46	21	8
	FF	0	0	0	0	0	0	7	0	14	0
	MF	0	0	0	0	0	0	0	1	1	0
	KBF	0	0	0	0	0	0	7	0	13	0
	UMAS	0	0	0	0	0	0	0	0	7	0
Ukupno		0	26	2	122	2	92	72	141	88	55

Tablica 26: Broj studenata integriranih preddiplomskih i diplomskih sveučilišnih studija u trajanju od 5 akademskih godina koji su u akademskoj godini 2019./2020. studirali duže od predviđenog trajanja studija prema godini upisa na studij, sastavnici i ostvarenim ECTS bodovima

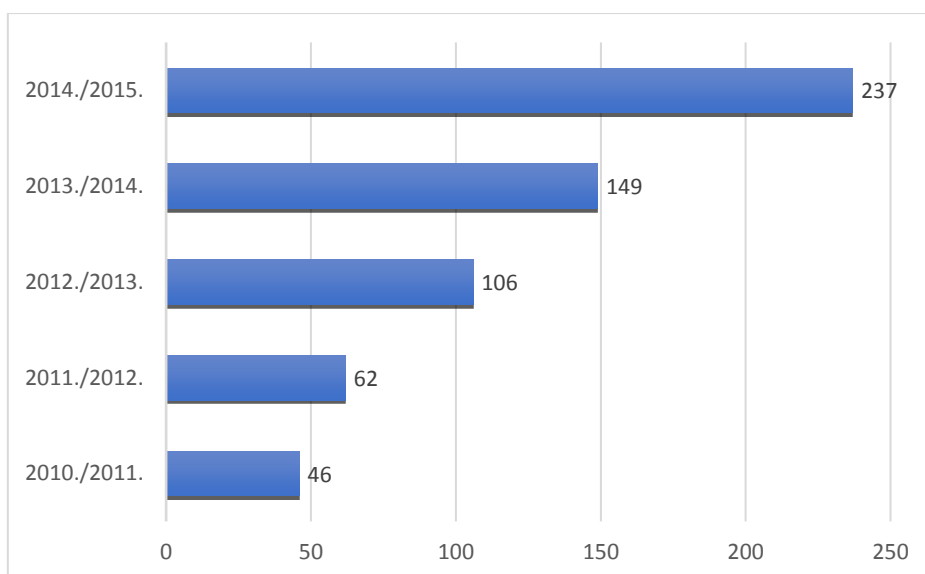

Graf 18: Broj studenata integriranih preddiplomskih i diplomskih sveučilišnih studija u trajanju od 5 akademskih godina koji su u akademskoj godini 2019./2020. studirali duže od predviđenog trajanja studija prema godini upisa na studij

Najveći broj studenata koji su produžili studiranje na integriranim preddiplomskim i diplomskim sveučilišnim studijima u trajanju od 5 akademskih godina je na Filozofskom fakultetu.

Sastavnica	Redovni 0-60	Izvanredni 0-60	Redovni 61-120	Izvanredni 61-120	Redovni 121-180	Izvanredni 121-180	Redovni 181-299	Izvanredni 181-299	Redovni 300+	Izvanredni 300+	Ukupno
FF	0	0	0	0	0	0	12	0	20	0	32
KBF	0	0	0	0	0	0	8	0	15	0	23
MF	0	0	0	0	0	0	0	1	2	0	3
PRAVST	0	26	2	122	2	92	52	140	44	55	31
UMAS	0	0	0	0	0	0	0	0	7	0	7

Tablica 27: Broj studenata integriranih preddiplomskih i diplomskih sveučilišnih studija u trajanju od 5 akademskih godina koji su u akademskoj godini 2019./2020. studirali duže od predviđenog trajanja studija prema sastavnici i ostvarenim ECTS bodovima

Na Medicinskom fakultetu se izvode i integrirani preddiplomski i diplomski sveučilišni studiji u trajanju od 6 akademskih godina. U tablici 28 prikazani su studenti spomenutih studija koji su produžili studiranje, ukupno ih je 45.

Akademski godina	Sastavnica	Redovni 0-120	Izvanredni 0-120	Redovni 121-240	Izvanredni 121-240	Redovni 241-300	Izvanredni 241-300	Redovni 301-359	Izvanredni 301-359	Redovni 360+	Izvanredni 360+
2009./2010.	MF	0	0	0	0	1	0	0	0	0	0
2010./2011.	MF	0	0	0	0	2	0	0	0	0	0
2011./2012.	MF	0	0	1	0	0	0	2	0	0	0
2012./2013.	MF	0	0	0	0	0	0	1	0	5	0
2013./2014.	MF	0	0	3	0	2	0	2	0	26	0
Ukupno	MF	0	0	4	0	5	0	5	0	31	0

Tablica 28: Broj studenata integriranih preddiplomskih i diplomskih sveučilišnih studija u trajanju od 6 akademskih godina koji su u akademskoj godini 2019./2020. studirali duže od predviđenog trajanja studija prema godini upisa na studij, sastavnici i ostvarenim ECTS bodovima

4.2.4. Preddiplomski stručni studiji

Na preddiplomskim stručnim studijima je 839 studenata u akademskoj godini 2019./2020. studiralo duže nego je predviđeno trajanje studijskog programa što je za 11,13 % više nego u prethodnoj akademskoj godini. Na redovitim preddiplomskim stručnim studijima studiranje su produžila 365 studenata, a na izvanrednim 474 studenata.

Akadska godina	Sastavnica	Redovni 0-60	Izvanredni 0-60	Redovni 61-120	Izvanredni 61-120	Redovni 121-149	Izvanredni 121-149	Redovni 150-179	Izvanredni 150-179	Redovni 180+	Izvanredni 180+
2013./2014.	EF	0	0	0	0	0	0	0	1	0	0
2014./2015.	EF	0	0	0	0	0	0	0	1	0	2
	KIF	0	0	0	3	0	2	0	1	0	3
2015./2016.	SOSS	0	0	0	0	0	8	0	9	1	22
	EF	0	1	0	0	0	0	0	1	3	2
	FESB	0	0	0	0	0	0	1	0	7	0
	FGAG	0	0	0	0	0	0	0	0	5	0
	KTF	0	0	0	0	0	0	0	0	3	0
	KIF	0	1	0	3	0	3	0	1	0	11
	PRAVST	0	8	6	29	1	1	0	3	3	14
	SOSS	0	0	0	3	0	17	2	21	10	26
2016./2017.	EF	1	0	0	3	0	0	4	1	18	1
	FESB	0	0	1	0	3	0	5	0	31	0
	KTF	0	0	0	0	0	0	4	0	3	0
	FGAG	0	0	1	0	1	0	3	0	19	0
	KIF	0	1	0	10	0	2	0	5	0	25
	PRAVST	1	28	18	35	0	0	3	1	13	13
	FESB	5	0	14	0	17	0	18	0	47	0
	KTF	0	0	0	0	0	0	3	0	1	0
2017./2018.	PRAVST	3	26	26	29	2	0	6	0	14	9
	SOSS	0	2	1	33	1	13	10	26	26	14
	Ukupno	10	67	67	148	25	46	59	71	204	142

Tablica 29: Broj studenata preddiplomskih stručnih studija koji su u akademskoj godini 2019./2020. studirali duže od predviđenog trajanja studija prema godini upisa na studij, sastavnici i ostvarenim ECTS bodovima

Najveći broj studenata produžio je studiranje za jednu akademsku godinu, njih 346 što je prikazano na grafu 19.

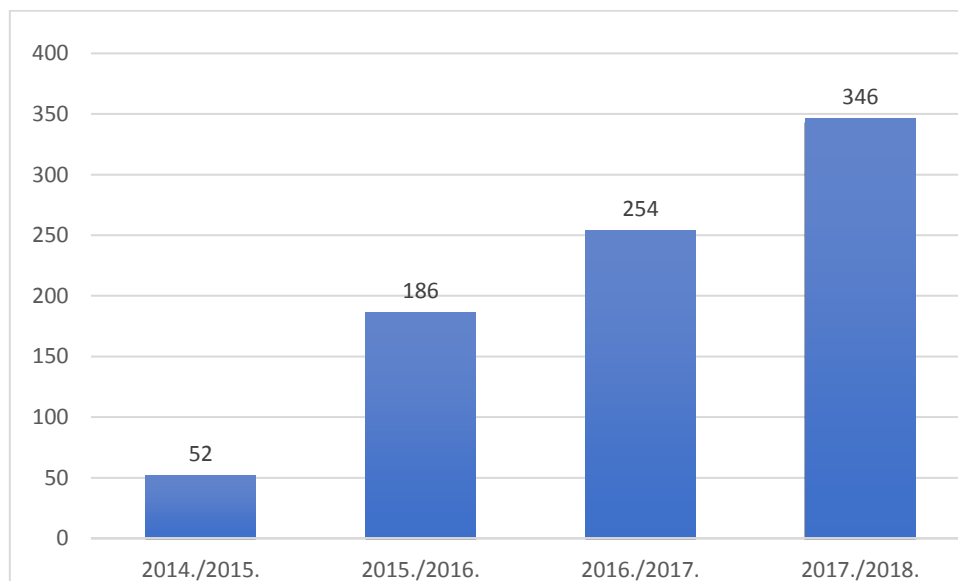

Graf 19: Broj studenata preddiplomskih stručnih studija koji su u akademskoj godini 2019./2020. studirali duže od predviđenog trajanja studija prema godini upisa na studij

Tablica 30 prikazuje broj studenata preddiplomskih stručnih studija koji su produžili studiranje prema sastavnicama i ostvarenim ECTS bodovima. Broj je najveći na studijskim programima Sveučilišnog odjela za stručne studije i Pravnog fakulteta, a najniži na studijima Kemijsko-tehnološkog fakulteta.

Sastavnica	Redovni 0-60	Izvanredni 0-60	Redovni 61-120	Izvanredni 61-120	Redovni 121-149	Izvanredni 121-149	Redovni 150-179	Izvanredni 150-179	Redovni 180+	Izvanredni 180+	Ukupno
EF	1	1	0	3	0	0	4	4	21	5	39
FESB	5	0	15	0	20	0	24	0	85	0	149
FGAG	0	0	1	0	1	0	3	0	24	0	29
KTF	0	0	0	0	0	0	7	0	7	0	14
KIF	0	2	0	16	0	7	0	7	0	39	71
PRAVST	4	62	50	93	3	1	9	4	30	36	292
SOSS	0	2	1	36	1	38	12	56	37	62	245

Tablica 30: Broj studenata preddiplomskih stručnih studija koji su u akademskoj godini 2019./2020. studirali duže od predviđenog trajanja studija prema sastavnici i ostvarenim ECTS bodovima

4.2.5. Diplomski specijalistički stručni studiji

Na diplomskim specijalističkim stručnim studijima ukupno je 244 studenata u akademskoj godini 2019./2020. studiralo duže od predviđenog trajanja studijskog programa što je za 10,25 % više nego prethodnu akademsku godinu. Na redovitim diplomskim specijalističkim stručnim studijima studiranje je produžilo 104 studenta, a na izvanrednim 140 studenata.

Akademsko godina	Sastavnica	Redovni 0-41	Izvanredni 0-41	Redovni 42-60	Izvanredni 42-60	Redovni 61-90	Izvanredni 61-90	Redovni 91-119	Izvanredni 91-119	Redovni 120+	Izvanredni 120+
2016./2017.	EF	0	0	0	0	0	0	0	0	1	5
	KIF	0	0	0	2	0	0	0	0	0	4
	PRAVST	0	3	0	5	0	1	0	1	0	7
	SOSS	0	0	0	0	0	4	0	2	3	21
2017./2018.	EF	0	1	0	0	0	0	3	4	29	11
	KIF	0	2	0	0	0	1	0	0	0	5
	PRAVST	0	1	0	6	0	4	0	5	0	18
	SOSS	0	0	0	1	0	4	6	5	62	17
Ukupno		0	7	0	14	0	14	9	17	95	88

Tablica 31: Broj studenata diplomskih specijalističkih stručnih studija koji su u akademskoj godini 2019./2020. studirali duže od predviđenog trajanja studija prema godini upisa na studij, sastavnici i ostvarenim ECTS bodovima

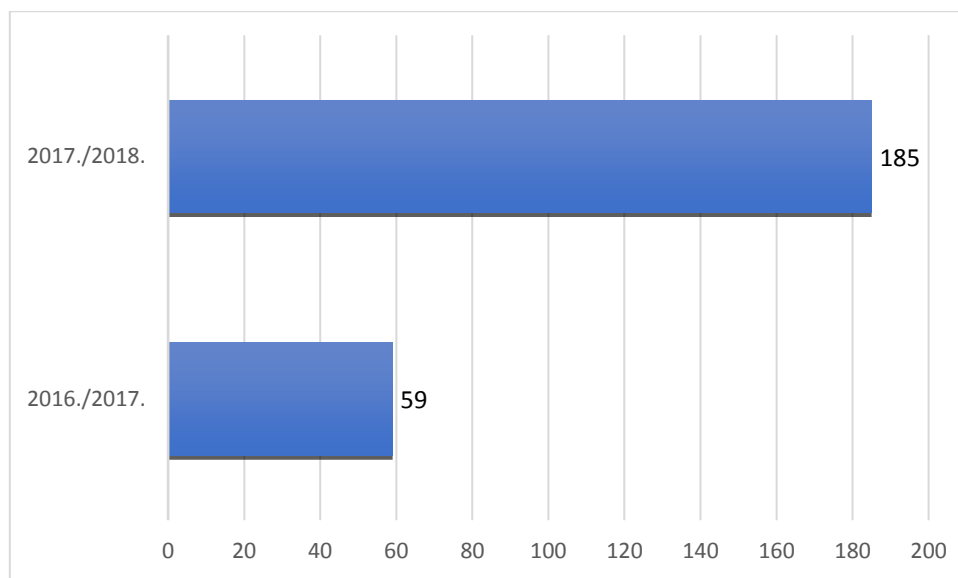

Graf 20: Broj studenata diplomskih specijalističkih stručnih studija koji su u akademskoj godini 2018./2019. studirali duže od predviđenog trajanja studija prema godini upisa na studij

Najviše studenata koji su produžili studiranje na diplomskim specijalističkim stručnim studijima je na Sveučilišnom odjelu za stručne studije, a najmanje na Kineziološkom fakultetu.

Sastavnica	Redovni 0-41	Izvanredni 0-41	Redovni 42-60	Izvanredni 42-60	Redovni 61-90	Izvanredni 61-90	Redovni 91-119	Izvanredni 91-119	Redovni 120+	Izvanredni 120+	Ukupno
EF	0	1	0	0	0	0	3	4	30	16	33
KIF	0	2	0	2	0	1	0	0	0	9	14
PRAVST	0	4	0	11	0	5	0	6	0	25	51
SOSS	0	0	0	1	0	8	6	7	65	38	125

Tablica 32: Broj studenata diplomskih specijalističkih stručnih studij koji su u akademskoj godini 2019./2020. studirali duže od predviđenog trajanja studija prema sastavnici i ostvarenim ECTS bodovima

5. Broj studenata koji su odustali od studija

U akademskoj godini 2019./2020. na Sveučilištu u Splitu ukupno je 1.327 studenata odustalo od studija, što je za 20,40 % manje nego u prethodnoj akademskoj godini.

Sastavnica/ Razina studijskog programa	Preddiplomski sveučilišni studij	Diplomski sveučilišni studij	Integrirani preddiplomski i diplomski sveučilišni studija	Preddiplomski stručni studiji	Diplomski specijalistički diplomski studij	UKUPNO
EF	162	19		106	16	303
FESB	207	8		89		304
FF	53	8	7			68
FGAG	50	7		16		73
KBF	8	1	13			22
KTF	64			3		67
KIF	15	0		2	0	17
MF			32			32
PF	45	0				45
PRAVST			85	49	0	134
PMF	78	5				83
UMAS	4	1	0	1	0	6
SOFZ		0				0
SOSS				143	15	158
SOSM	6	1				7
SOZS	3	1				4
UNIST	1		3			4
UKUPNO	696	51	140	409	31	1.327

Tablica 33: Broj studenata odustalih od studija na Sveučilištu u Splitu u akademskoj godini 2019./2020. prema sastavnicama, razini studijskog programa

Na integriranim preddiplomskim i diplomskim sveučilišnim studijima bilježimo rast broja studenata koji su odustali od studija u odnosu na prethodnu akademsku godinu dok na ostalim razinama bilježimo pad broja studenata koji su odustali od studija.

Razina studijskog programa	2019./2020.	2018./2019.	2017./2018.
Preddiplomski sveučilišni studij	696	928	906

Diplomski sveučilišni studij	51	109	100
Integrirani preddiplomski i diplomski sveučilišni studij	140	57	168
Preddiplomski stručni studij	409	523	687
Diplomski specijalistički stručni studij	31	50	38

Tablica 34: Broj studenata odustalih od studija na Sveučilištu u Splitu u akademskim godinama 2017./2018., 2018./2019. i 2019./2020. prema razini studijskog programa

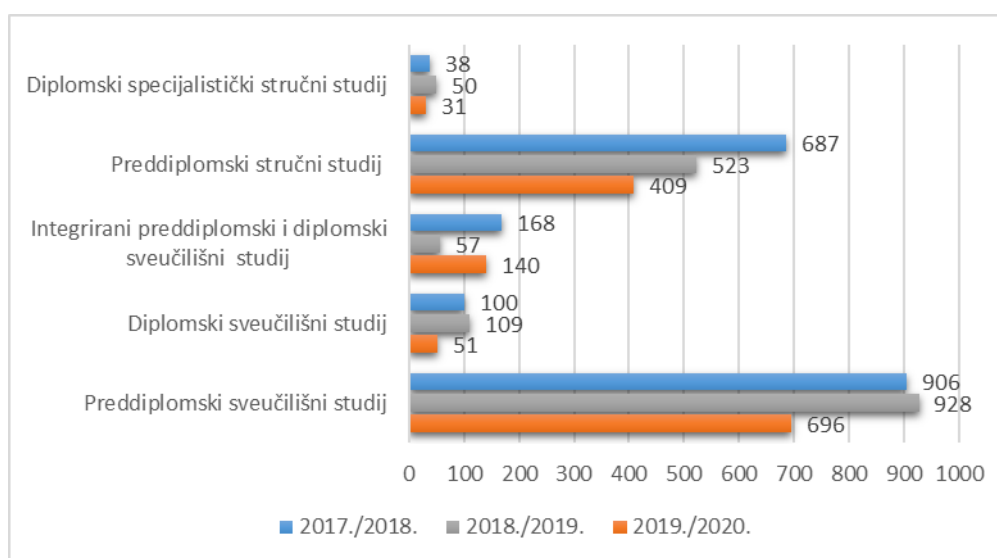

Graf 21: Usporedba broja studenata koji su odustali od studija na Sveučilištu u Splitu za akademske godine 2017./2018., 2018./2019. i 2019./2020.

U odnosu na broj upisanih studenata u akademskoj godini 2019./2020. od studija je odustalo 7,35 % studenata. Stopa odustajanja od studija najviša je na preddiplomskim sveučilišnim studijima i iznosi 10,71 %, a najniža na diplomskim sveučilišnim studijima i iznosi 1,59 %.

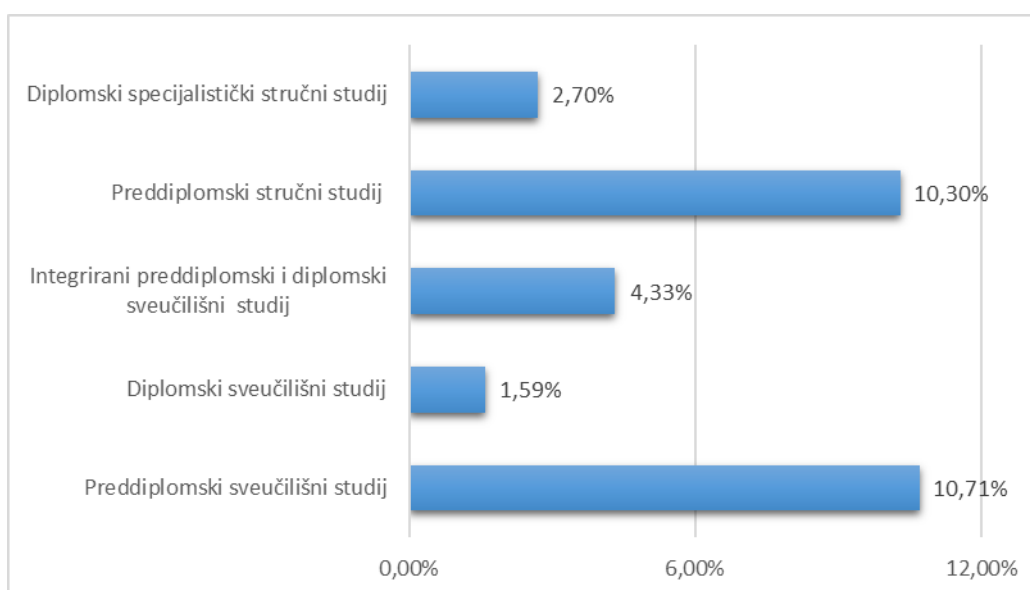

Graf 22: Postotak broja studenata koji su odustali od studija u odnosu na broj upisanih studenata u akademskoj godini 2019./2020. prema razini studijskog programa

Od ukupnog broja studenata koji su odustali od studija 55,92 % su studenti prve godine, odnosno 749 studenta je odustalo od studija na prvoj godini što je u odnosu na prethodnu akademsku godinu smanjenje od 0,29 %. U niže navedenoj tablici prikazan je broj studenata prve godine koji su odustali od studija prema sastavnicama i razini studijskog programa.

Sastavnica/ Razina studijskog programa	Preddiplomski sveučilišni studij	Diplomski sveučilišni studij	Integrirani preddiplomski i diplomski sveučilišni studija	Preddiplomski stručni studiji	Diplomski specijalistički diplomski studij	UKUPNO
EF	107	9		59	8	183
FESB	96	4		49		149
FF	34	5	3			42
FGAG	16	5		4		25
KBF	1	0	2			3
KTF	45	0				45
KIF	5			2	0	7
MF			7			7
PF	32	0				32
PRAVST			30	27	0	57
PMF	40	1				41
UMAS	2	1	0			3
SOFZ		0				0
SOSS	126	14				140
SOSM	4	0				4
SOZS	1	1				2
UNIST	1		1			2
UKUPNO	510	40	43	141	8	742

Tablica 35: Broj studenata prve godine koji su odustali od studija prema sastavnicama i razini studijskog programa u akademskoj godini 2019./2020.

6. Broj studenata u mirovanju

U akademskoj godini 2019./2020. ukupno je 231 studenata bilo u statusu mirovanja, najviše na preddiplomskim sveučilišnim i preddiplomskim stručnim studijima, a najmanje na diplomskim specijalističkim stručnim studijima. Ako gledamo po sastavnicama Sveučilišta, najveći je broj mirovanja je na Kineziološkom fakultetu, a najmanji na Sveučilišnom odjelu za studije mora.

Sastavnica/ Razina studijskog programa	Preddiplomski sveučilišni studij	Diplomski sveučilišni studij	Integrirani preddiplomski i diplomski sveučilišni studij	Preddiplomski stručni studij	Diplomski specijalistički stručni studij	Ukupno
EF	5	6		5	6	22
FESB	15	8		3		26
FGAG	10	5		4		19
FF	3	7	4			14
KBF	6	0	5			11
KTF	6	0		0		6
KIF	6	0		33	5	44
MF			8			8
PRAVST			2	5	0	7
PF	11	19				30
PMF	18	7				25
SOFZ		1				1
SOSM	0	0				0
SOZS	2	0				2
SOSS				8	2	10
UMAS	3	1	0	0	1	5
UNIST	1					1
UKUPNO	86	54	19	58	14	231

Tablica 36: Broj studenata u statusu mirovanja na Sveučilištu u Splitu u akademskoj godini 2019./2020.

Ako usporedimo podatke s prethodnom akademskom godinom vidimo da se broj studenata u mirovanju smanjio na svim razinama studija osim na specijalističkom diplomskom stručnom studiju.

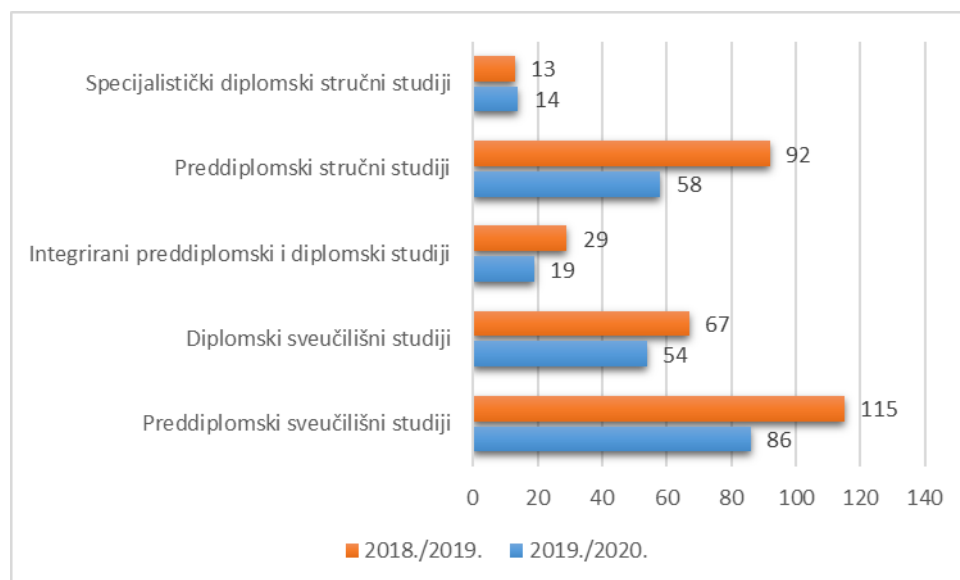

Graf 23: Broj studenata u statusu mirovanja na Sveučilištu u Splitu u akademskoj godini 2018./2019. i 2019./2020. prema razini studijskog programa

7. Uspjeh studenata u akademskoj godini 2019./2020.

Uspjeh studenata prema ostvarenim ECTS bodovima u akademskoj godini 2019./2020. prikazan je ukupno za svaku sastavnicu i za svaku razinu studijskog programa prema sastavnicama Sveučilišta, osim za poslijediplomske studije. Svaku razinu studijskog programa promatramo prema ostvarenim ECTS bodovima u jednoj akademskoj godini (mogućih 60). U prikazu su navedeni svi studenti bez obzira jesu li odustali od studija ili završili studijski program.

Najveći postotak redovnih studenata u odnosu na ukupan broj upisanih studenata u akademskoj godini 2019./2020. koji su ostvarili 60 ECTS bodova je na Medicinskom fakultetu i Sveučilišnom odjelu zdravstvenih studija, a najniži na studiju Mediteranska poljoprivreda i na Kineziološkom fakultetu.

Sastavnica	Broj ECTS bodova											
	0 - 30		31 - 41		42 - 54		55 - 59		60+		UKUPNO	
	Redovni	Izvanredni	Redovni	Izvanredni	Redovni	Izvanredni	Redovni	Izvanredni	Redovni	Izvanredni	Redovni	Izvanredni
EF	458	168	240	55	391	76	217	16	687	174	1.993	489
FESB	737	0	288	0	386	0	125	0	762	0	2.298	0
FF	244	17	54	0	162	2	117	12	644	84	1.221	115
FGAG	237	0	164	0	165	0	73	0	326	0	965	0
KBF	63	0	12	0	33	0	19	0	81	0	208	0
KTF	184	0	51	0	135	0	76	0	109	0	555	0
KIF	75	176	30	51	59	111	162	61	24	65	350	464
MF	85	0	50	0	84	0	47	0	940	0	1.206	0
PF	226	447	74	56	191	69	83	10	229	31	803	613
PRAVST	470	992	128	68	208	149	63	25	141	205	1.010	1.439
PMF	317	0	110	0	170	0	66	0	213	0	876	0
UMAS	76	0	17	0	51	0	24	0	234	0	402	0
SOFZ	28	0	0	0	24	0	3	0	67	0	122	0
SOSS	336	494	88	101	291	157	56	42	436	162	1.207	956
SOSM	39	0	17	0	17	0	19	0	60	0	152	0
SOZS	41	67	6	102	22	0	28	0	226	0	323	169
Studij Hotelierstvo i gastronomija	0	0	1	0	3	0	2	0	13	0	19	0
Studij Mediteranska poljoprivreda	3	0	2	0	4	0	1	0	0	0	10	0
Integrirani studij Vojno pomorstvo	1	0	0	0	18	0	6	0	35	0	60	0
UKUPNO	3.620	2.361	1.332	433	2.414	564	1.187	166	5.227	721	13.780	4.245

Tablica 37: Ukupan broj studenata prema ostvarenim ECTS bodovima u akademskoj godini 2019./2020.

Sastavnica	Broj ECTS bodova									
	0 - 30		31 - 41		42 - 54		55 - 59		60+	
	Redovni	Izvanredni	Redovni	Izvanredni	Redovni	Izvanredni	Redovni	Izvanredni	Redovni	Izvanredni
EF	22,98%	34,36%	12,04%	11,25%	19,62%	15,54%	10,89%	3,27%	34,47%	35,58%
FESB	32,07%		12,39%		16,61%		5,38%		32,79%	
FF	19,98%	14,78%	4,42%	0,00%	13,27%	1,74%	9,58%	10,43%	52,74%	73,04%
FGAG	24,56%		16,99%		17,10%		7,56%		33,78%	
KBF	30,29%		5,77%		15,87%		9,13%		38,94%	
KTF	33,15%		9,19%		24,32%		13,69%		19,64%	
KIF	21,43%	37,93%	8,57%	10,99%	16,86%	23,92%	46,29%	13,15%	6,86%	14,01%
MF	7,05%		4,13%		6,94%		3,88%		77,69%	
PF	28,14%	72,80%	9,23%	9,12%	23,82%	11,24%	10,35%	1,63%	28,55%	5,05%
PRAVST	46,53%	68,94%	12,67%	4,73%	20,59%	10,35%	6,24%	1,74%	13,96%	14,25%
PMF	36,19%		12,56%		19,41%		7,53%		24,32%	
UMAS	18,91%		4,23%		12,69%		5,97%		58,21%	
SOFZ	22,95%		0,00%		19,67%		2,46%		54,92%	
SOSS	27,84%	51,67%	7,29%	10,56%	24,11%	16,42%	4,64%	4,39%	36,12%	16,95%
SOSM	25,66%		11,18%		11,18%		12,50%		39,47%	
SOZS	12,69%	39,64%	1,85%	60,36%	6,79%	0,00%	8,64%	0,00%	69,75%	0,00%
Studij Hotelierstvo i gastronomija	0,00%		5,00%		15,00%		10,00%		65,00%	
Studij Mediterska poljoprivreda	30,00%		18,18%		36,36%		9,09%		0,00%	
Integrirani studij Vojno pomorstvo	1,67%		0,00%		30,00%		10,00%		58,33%	
UKUPNO	26,27%	55,61%	9,64%	10,20%	17,48%	13,28%	8,59%	3,91%	37,84%	16,98%

Tablica 38: Postotak broja studenata prema ostvarenim ECTS bodovima u akademskoj godini 2019./2020. u odnosu na ukupan broj upisanih studenata

U Tablici 39. prikazani su postotci broja studenata prema sastavnicama, razinama studijskih program i statusu studenta koji su ostvarili 55 ili više ECTS bodova u odnosu na ukupan broj upisanih studenata. Ukupni postotak za redovite studente je najviši Medicinskom fakultetu, Sveučilišnom odjelu zdravstvenih studija i na studiju Hotelierstvo i gastronomija, a najniži na studiju Mediteranska poljoprivreda.

Sastavnica	Preddiplomski sveučilišni studij		Diplomski sveučilišni studij		Integrirani preddiplomski i		Preddiplomski stručni studij		Diplomski specijalistički stručni		Ukupno	
	Redovni	Izvanredni	Redovni	Izvanredni	Redovni	Izvanredni	Redovni	Izvanredni	Redovni	Izvanredni	Redovni	Izvanredni
EF	49,04%	32,88%	49,05%	47,83%			34,38%	35,57%	47,17%	44,12%	45,36%	38,85%
FESB	27,04%		63,65%				33,40%				38,17%	
FF	67,87%		43,92%	83,48%	73,17%						62,33%	83,48%
FGAG	36,03%		61,54%				29,93%				41,35%	
KBF	42,42%		35,71%		54,39%						48,08%	
KTF	29,35%		44,52%				25,00%				33,33%	
KIF	57,83%		44,17%					26,28%		31,94%	53,14%	27,16%
MF					81,57%						81,57%	
PF	37,77%	6,77%	41,34%	6,10%							38,90%	6,68%
PRAVST					18,80%	8,88%	23,91%	11,58%		47,68%	20,20%	15,98%
PMF	29,51%		37,75%								31,85%	
UMAS	75,23%		33,33%		75,51%		88,24%		38,89%		64,18%	
SOZS			57,38%								57,38%	
SOSM	59,78%		40,00%				37,26%	18,87%	48,30%	32,20%	40,76%	21,34%
SOZS	78,40%			0,00%							78,40%	0,00%
Studij Hotelijerstvo i gastronomija	75,00%										75,00%	
Studij Mediterska poljoprivreda	9,09%										9,09%	
Integrirani studij Vojno pomorstvo					68,33%						68,33%	
UKUPNO	43,91%	12,39%	50,05%	31,66%	59,88%	8,88%	33,94%	20,41%	47,68%	40,48%	46,44%	20,89%

Tablica 39: Postotak broja studenata koji su ostvarili 55 ili više ECTS bodova u akademskoj godini 2019./2020. u odnosu na ukupan broj upisanih studenata

7.1. Preddiplomski sveučilišni studiji

Na preddiplomskim sveučilišnim studijima postotak studenata koji su ostvarili najmanje 60 ECTS bodova u jednoj akademskoj godini u odnosu na ukupan broj upisanih studenata najviši je na Sveučilišnom odjelu zdravstvenih studija i iznosi 69,75 %, a najniži na studiju Mediteranske poljoprivrede.

Sastavnica	Broj ECTS bodova										UKUPNO	
	0 - 30		31 - 41		42 - 54		55 - 59		60+		Redovni	Izvanredni
EF	184	57	99	22	166	19	135	7	297	41	881	146
FESB	434	0	174	0	254	0	53	0	272	0	1.187	0
FF	80	0	30	0	95	0	54	0	379	0	638	0
FGAG	170	0	97	0	113	0	40	0	174	0	594	0
KBF	24	0	6	0	8	0	9	0	19	0	66	0
KTF	149	0	45	0	66	0	29	0	79	0	368	0
KIF	52	0	11	0	34	0	115	0	18	0	230	0
PF	138	383	62	50	142	62	55	8	152	28	549	531
PMF	212	0	96	0	134	0	48	0	137	0	627	0
UMAS	28	0	4	0	23	0	15	0	152	0	222	0
SOSM	15	0	7	0	15	0	14	0	41	0	92	0
SOZS	41	0	6	0	22	0	28	0	226	0	323	0
Preddiplomski studij Hotelijerstvo i gastronomija	0	0	1	0	3	0	2	0	13	0	19	0
Preddiplomski studij Mediterska poljoprivreda	3		2		4		1			0	10	0
UKUPNO	1.530	440	640	72	1.079	81	598	15	1.959	69	5.806	677

Tablica 40: Broj studenata prema ostvarenim ECTS bodovima na preddiplomskim sveučilišnim studijima u akademskoj godini 2019./2020.

Sastavnica	Broj ECTS bodova									
	0 - 30		31 - 41		42 - 54		55 - 59		60+	
	Redovni	Izvanredni	Redovni	Izvanredni	Redovni	Izvanredni	Redovni	Izvanredni	Redovni	Izvanredni
EF	20,89%	39,04%	11,24%	15,07%	18,84%	13,01%	15,32%	4,79%	33,71%	28,08%
FESB	36,11%		14,48%		21,13%		4,41%		22,63%	
FF	12,54%		4,70%		14,89%		8,46%		59,40%	
FGAG	28,62%		16,33%		19,02%		6,73%		29,29%	
KBF	36,36%		9,09%		12,12%		13,64%		28,79%	
KTF	40,49%		12,23%		17,93%		7,88%		21,47%	
KIF	22,61%		4,78%		14,78%		50,00%		7,83%	
PF	25,18%	71,99%	11,31%	9,40%	25,91%	11,65%	10,04%	1,50%	27,74%	5,26%
PMF	33,81%		15,31%		21,37%		7,66%		21,85%	
UMAS	12,61%		1,80%		10,36%		6,76%		68,47%	
SOSM	16,30%		7,61%		16,30%		15,22%		44,57%	
SOZS	12,65%		1,85%		6,79%		8,64%		69,75%	
Preddiplomski studij Hotelierstvo i gastronomija			5,00%		15,00%		10,00%		65,00%	
Preddiplomski studij Mediterranska poljoprivreda	27,27%		18,18%		36,36%		9,09%		0,00%	
UKUPNO	26,28%	64,90%	10,99%	10,62%	18,53%	11,95%	10,27%	2,21%	33,64%	10,18%

Tablica 41: Postotak broja studenata preddiplomskih sveučilišnih studija prema ostvarenim ECTS bodovima u akademskoj godini 2019./2020. u odnosu na ukupan broj upisanih studenata

7.2. Diplomski sveučilišni studiji

Na redovitim diplomskim sveučilišnim studijima postotak studenata koji su ostvarili najmanje 60 ECTS bodova u jednoj akademskoj godini u odnosu na ukupan broj upisanih studenata najviši je na Fakultetu elektrotehnike, strojarstva i brodogradnje i iznosi 56,38%, a najniži na Kineziološkom fakultetu. Na Sveučilišnom odjelu zdravstvenih studija postotak studenata koji su ostvarili 60 ECTS bodova je nula jer se radi o izvanrednim studijskim programima koji traju tri akademske godine i studenti u svakoj godini upisuju najviše 40 ECTS bodova.

Sastavnica	Broj ECTS bodova											
	0 - 30		31 - 41		42 - 54		55 - 59		60+		UKUPNO	
	Redovni	Izvanredni	Redovni	Izvanredni	Redovni	Izvanredni	Redovni	Izvanredni	Redovni	Izvanredni	Redovni	Izvanredni
EF	113	35	90	7	38	6	36	1	196	43	473	92
FESB	118	0	46	0	53	0	45	0	349	0	611	0
FF	127	17	21	0	41	2	32	12	116	84	337	115
FGAG	27	0	46	0	17	0	27	0	117	0	234	0
KBF	12	0	0	0	6	0	0	0	10	0	28	0
KTF	21	0	2	0	63	0	44	0	25	0	155	0
KIF	23	0	19	0	25	0	47	0	6	0	120	0
PF	88	64	12	6	49	7	28	2	77	3	254	82
PMF	105	0	14	0	36	0	18	0	76	0	249	0
UMAS	31	0	12	0	21	0	1	0	31	0	96	0
SOFZ	28	0	0	0	24	0	3	0	67	0	122	0
SOSM	24	0	10	0	2	0	5	0	19	0	60	0
SOZS	0	67	0	102	0	0	0	0	0	0	0	169
UKUPNO	717	183	272	115	375	15	286	15	1.089	130	2.739	458

Tablica 42: Broj studenata prema ostvarenim ECTS bodovima na diplomskim sveučilišnim studijima u akademskoj godini 2019./2020.

Sastavnica	Broj ECTS bodova									
	0 - 30		31 - 41		42 - 54		55 - 59		60+	
	Redovni	Izvanredni	Redovni	Izvanredni	Redovni	Izvanredni	Redovni	Izvanredni	Redovni	Izvanredni
EF	23,89%	38,04%	19,03%	7,61%	8,03%	6,52%	7,61%	1,09%	41,44%	46,74%
FESB	19,06%		7,43%		8,56%		7,27%		56,38%	
FF	37,69%	14,78%	6,23%	0,00%	12,17%	1,74%	9,50%	10,43%	34,42%	73,04%
FGAG	11,54%		19,66%		7,26%		11,54%		50,00%	
KBF	42,86%		0,00%		21,43%		0,00%		35,71%	
KTF	13,55%		1,29%		40,65%		28,39%		16,13%	
KIF	19,17%		15,83%		20,83%		39,17%		5,00%	
PF	34,65%	78,05%	4,72%	7,32%	19,29%	8,54%	11,02%	2,44%	30,31%	3,66%
PMF	42,17%		5,62%		14,46%		7,23%		30,52%	
UMAS	32,29%		12,50%		21,88%		1,04%		32,29%	
SOFZ	22,95%		0,00%		19,67%		2,46%		54,92%	
SOSM	40,00%		16,67%		3,33%		8,33%		31,67%	
SOZS		39,64%		60,36%		0,00%		0,00%		0,00%
UKUPNO	26,10%	39,96%	9,90%	25,11%	13,65%	3,28%	10,41%	3,28%	39,64%	28,38%

Tablica 43: Postotak broja studenata diplomskih sveučilišnih studija prema ostvarenim ECTS bodovima u akademskoj godini 2019./2020. u odnosu na ukupan broj upisanih studenata

7.3. Integrirani preddiplomski i diplomski sveučilišni studiji

Na integriranim preddiplomskim i diplomskim sveučilišnim studijima postotak studenata koji su ostvarili najmanje 60 ECTS bodova u jednoj akademskoj godini u odnosu na ukupan broj upisanih studenata najviši je na Medicinskom fakultetu i iznosi 77,69 %, a najmanji na Pravnom fakultetu.

Sastavnica	Broj ECTS bodova											
	0 - 30		31 - 41		42 - 54		55 - 59		60+		UKUPNO	
	Redovni	Izvanredni	Redovni	Izvanredni	Redovni	Izvanredni	Redovni	Izvanredni	Redovni	Izvanredni	Redovni	Izvanredni
FF	37	0	3	0	26	0	31	0	149	0	246	0
KBF	27	0	6	0	19	0	10	0	52	0	114	0
MF	85	0	50	0	84	0	47	0	940	0	1.206	0
PRAVST	346	650	100	43	150	56	24	12	114	61	734	822
UMAS	8	0	1	0	3	0	6	0	31	0	49	0
Integrirani studij Vojno	1	0	0	0	18	0	6	0	35	0	60	0
UKUPNO	504	650	160	43	300	56	124	12	1.321	61	2.409	822

Tablica 44: Broj studenata prema ostvarenim ECTS bodovima na integriranim preddiplomskim i diplomskim sveučilišnim studijima u akademskoj godini 2019./2020.

Sastavnica	Broj ECTS bodova									
	0 - 30		31 - 41		42 - 54		55 - 59		60+	
	Redovni	Izvanredni	Redovni	Izvanredni	Redovni	Izvanredni	Redovni	Izvanredni	Redovni	Izvanredni
FF	15,04%		1,22%		10,57%		12,60%		60,57%	
KBF	23,68%		5,26%		16,67%		8,77%		45,61%	
MF	7,02%		4,13%		6,94%		3,88%		77,69%	
PRAVST	47,14%	79,08%	13,62%	5,23%	20,44%	6,81%	3,27%	1,46%	15,53%	7,42%
UMAS	16,33%		2,04%		6,12%		12,24%		63,27%	
Integrirani studij Vojno	1,67%		0,00%		30,00%		10,00%		58,33%	
UKUPNO	20,89%	79,08%	6,63%	5,23%	12,43%	6,81%	5,14%	1,46%	54,75%	7,42%

Tablica 45: Postotak broja studenata integriranih preddiplomskih i diplomskih sveučilišnih studija prema ostvarenim ECTS bodovima u akademskoj godini 2019./2020. u odnosu na ukupan broj upisanih studenata

7.4. Preddiplomski stručni studiji

Na preddiplomskim stručnim postotak redovitih studenata koji su ostvarili najmanje 60 ECTS bodova u jednoj akademskoj godini u odnosu na ukupan broj upisanih studenata najviši je na Sveučilišnom odjelu za stručne studije za redovite studije i iznosi 30,70 %, a najniži na Pravnom fakultetu.

Sastavnica	Broj ECTS bodova											
	0 - 30		31 - 41		42 - 54		55 - 59		60+		UKUPNO	
	Redovni	Izvanredni	Redovni	Izvanredni	Redovni	Izvanredni	Redovni	Izvanredni	Redovni	Izvanredni	Redovni	Izvanredni
EF	124	49	49	20	142	27	46	8	119	45	480	149
FESB	185	0	68	0	79	0	27	0	141	0	500	0
FGAG	40	0	21	0	35	0	6	0	35	0	137	0
KTF	14	0	4	0	6	0	3	0	5	0	32	0
KIF	0	148	0	44	0	97	0	51	0	52	0	392
PRAVST	124	274	28	22	58	40	39	13	27	31	276	380
UMAS	1	0	0	0	1	0	2	0	13	0	17	0
SOSS	240	415	68	92	209	125	54	42	253	105	824	779
UKUPNO	728	886	238	178	530	289	177	114	593	233	2.266	1.700

Tablica 46: Broj studenata prema ostvarenim ECTS bodovima na preddiplomskim stručnim studijima u akademskoj godini 2019./2020.

Sastavnica	Broj ECTS bodova											
	0 - 30		31 - 41		42 - 54		55 - 59		60+			
	Redovni	Izvanredni	Redovni	Izvanredni	Redovni	Izvanredni	Redovni	Izvanredni	Redovni	Izvanredni	Redovni	Izvanredni
EF	25,83%	32,89%	10,21%	13,42%	29,58%	18,12%	9,58%	5,37%	24,79%	30,20%		
FESB	36,78%		13,52%		15,71%		5,37%		28,03%			
FGAG	29,20%		15,33%		25,55%		4,38%		25,55%			
KTF	43,75%		12,50%		18,75%		9,38%		15,63%			
KIF		37,76%		11,22%		24,74%		13,01%		13,27%		
PRAVST	44,93%	72,11%	10,14%	5,79%	21,01%	10,53%	14,13%	3,42%	9,78%	8,16%		
SOSS	29,13%	53,27%	8,25%	11,81%	25,36%	16,05%	6,55%	5,39%	30,70%	13,48%		
UKUPNO	32,08%	52,12%	10,49%	10,47%	23,36%	17,00%	7,80%	6,71%	26,13%	13,71%		

Tablica 47: Postotak broja studenata preddiplomskih stručnih studija prema ostvarenim ECTS bodovima u akademskoj godini 2019./2020. u odnosu na ukupan broj upisanih studenata

7.5. Diplomski specijalistički stručni studiji

Na diplomskim specijalističkim stručnim studijima postotak studenata koji su ostvarili najmanje 60 ECTS bodova u jednoj akademskoj godini u odnosu na ukupan broj upisanih studenata najviši je na Sveučilišnom odjelu za stručne studije i iznosi 47,78 % za redovite studente i 47,68 % na Pravnom fakultetu za izvanredne studente, a najniži na Kineziološkom fakultetu za izvanredne studente.

Sastavnica	Broj ECTS bodova											
	0 - 30		31 - 41		42 - 54		55 - 59		60+		UKUPNO	
	Redovni	Izvanredni	Redovni	Izvanredni	Redovni	Izvanredni	Redovni	Izvanredni	Redovni	Izvanredni	Redovni	Izvanredni
EF	37	27	2	6	45	24	0	0	75	45	159	102
KIF	0	28	0	7	0	14	0	10	0	13	0	72
PRAVST	0	68	0	3	0	53	0	0	0	113	0	237
UMAS	8	0	0	0	3	0	0	0	7	0	18	0
SOSS	96	79	20	9	82	32	2	0	183	57	383	177
UKUPNO	141	202	22	25	130	123	2	10	265	228	560	588

Tablica 48: Broj studenata prema ostvarenim ECTS bodovima na diplomskim specijalističkim stručnim studijima u akademskoj godini 2019./2020.

Sastavnica	Broj ECTS bodova									
	0 - 30		31 - 41		42 - 54		55 - 59		60+	
	Redovni	Izvanredni	Redovni	Izvanredni	Redovni	Izvanredni	Redovni	Izvanredni	Redovni	Izvanredni
EF	23,27%	26,47%	1,26%	5,88%	28,30%	23,53%	0,00%	0,00%	47,17%	44,12%
KIF		38,89%		9,72%		19,44%		13,89%		18,06%
PRAVST		28,69%		1,27%		22,36%		0,00%		47,68%
SOSS	25,07%	44,63%	5,22%	5,08%	21,41%	18,08%	0,52%	0,00%	47,78%	32,20%
UKUPNO	25,18%	34,35%	3,93%	4,25%	23,21%	20,92%	0,36%	1,70%	47,32%	38,78%

Tablica 49: Postotak broja studenata diplomskih specijalističkih stručnih studija prema ostvarenim ECTS bodovima u akademskoj godini 2019./2020. u odnosu na ukupan broj upisanih studenata

8. Prolaznost studenata s prve na drugu godinu

Iz niže navedene tablice vidljivo je da je samo 39,86 % redovitih studenata prve godine u odnosu na broj upisanih studenata prve godine u akademskoj godini 2019./2020. ostvarilo 60 ili više ECTS bodova, a za izvanredne studente taj je postotak još i manji i iznosi 22,56 %. Postotak redovitih studenata koji su ostvarili 60 ili više ECTS bodova najviši je na Sveučilišnom odjelu za zdravstvene studije i iznosi 90,38 % te na Sveučilišnom odjelu za forenzične znanosti gdje iznosi 89,66 %, a najniži na Kemijsko tehnološkom fakultetu i iznosi 12,56 %.

Student se smatra studentom više godine ako je iz te više godine upisao minimalno 42 ECTS boda, što bi za studente prve godine značilo da su trebali minimalno ostvariti 42 ECTS boda.

Iz tablice je vidljivo da je u akademskoj godini 2019./2020. 67,80 % redovitih studenata i 46,72 % izvanrednih studenata prve godine ostvarilo 42 ili više ECTS bodova. Postotci su slični kao i prethodne akademske godine.

Sastavnica	Broj ECTS bodova									
	0 - 30		31 - 41		42 - 54		55 - 59		60+	
	Redovni	Izvanredni	Redovni	Izvanredni	Redovni	Izvanredni	Redovni	Izvanredni	Redovni	Izvanredni
EF	15,84%	40,00%	11,03%	4,71%	24,33%	22,35%	10,33%	1,18%	38,47%	31,76%
FESB	34,65%		10,87%		14,68%		6,47%		32,95%	
FF	17,68%	0,00%	6,57%	0,00%	14,39%	0,00%	9,85%	0,00%	35,61%	0,00%
FGAG	13,51%		5,15%		9,70%		4,85%		22,12%	
KBF	10,53%		0,00%		2,63%		5,26%		81,58%	
KTF	42,15%		11,21%		16,59%		17,49%		12,56%	
KIF	6,50%	36,25%	4,88%	15,00%	16,26%	35,63%	9,76%	0,63%	62,60%	12,50%
MF	3,72%		5,12%		2,79%		0,93%		87,44%	
PF	28,72%	65,71%	10,44%	8,57%	26,89%	15,00%	14,62%	2,86%	19,32%	7,86%
PRAVST	38,43%	27,56%	7,83%	4,72%	29,89%	35,43%	7,12%	0,00%	16,73%	32,28%
PMF	24,55%		11,91%		20,94%		7,94%		34,66%	
UMAS	13,29%		6,80%		10,20%		1,36%		65,99%	
SOFZ	1,72%		0,00%		3,45%		5,17%		89,66%	
SOSS	31,07%	44,84%	7,27%	13,23%	25,95%	24,52%	3,14%	0,32%	32,56%	17,10%
SOSM	16,67%		2,08%		12,50%		22,92%		45,83%	
SOZS	0,97%	1,75%	0,00%	98,25%	3,85%	0,00%	3,85%	0,00%	90,38%	0,00%
UNIST	5,26%		5,08%		40,68%		13,56%		32,20%	
UKUPNO	23,71%	38,14%	8,35%	15,15%	19,01%	23,31%	8,93%	0,85%	39,86%	22,56%

Tablica 50: Postotak studenata prve godine prema sastavnicama i ostvarenim ECTS bodovima u akademskoj godini 2019./2020.

Sveučilišni odjel za forenzične znanosti, Sveučilišni odjel za zdravstvene studije i Medicinski fakultet imaju najviši postotak redovitih studenata prve godine koji su ostvarili 42 ili više ECTS bodova, a Fakultet građevinarstva arhitekture i geodezije fakultet najniži što je prikazano u niže navedenom grafu.

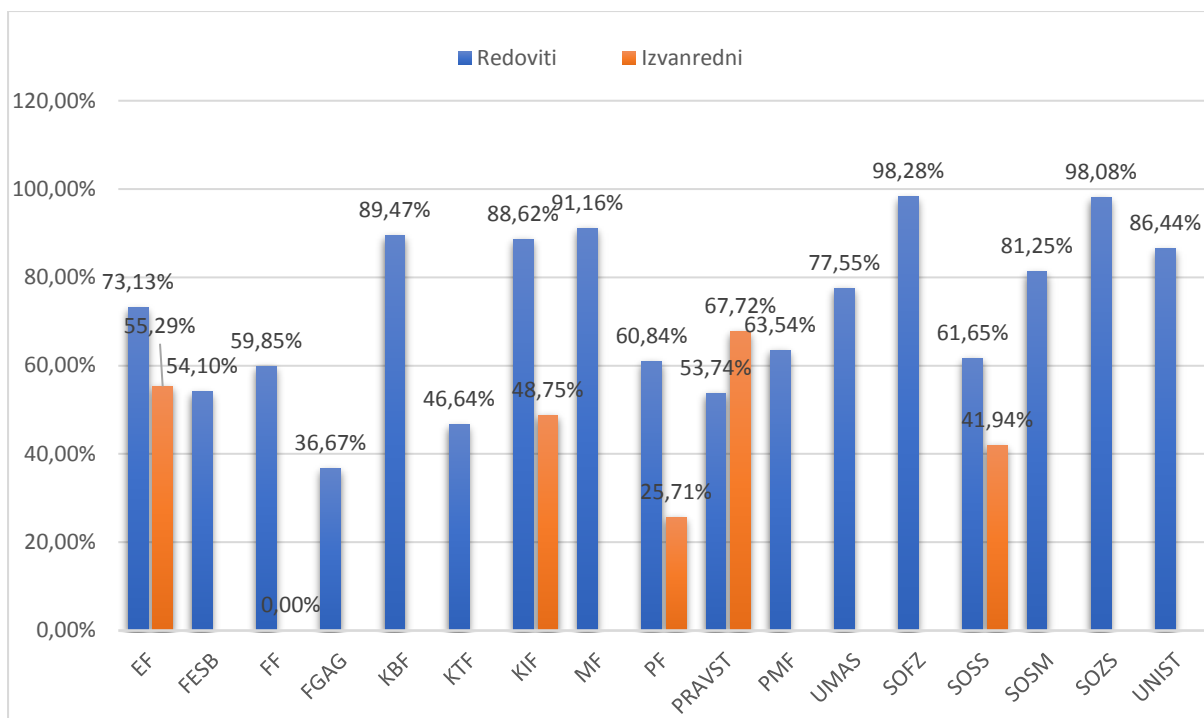

Graf 24: Postotak redovitih i izvanrednih studenata prve godine prema sastavnicama u akademskoj godini 2019./2020., a koji su ostvarili 42 ili više ECTS bodova

8.1. Preddiplomski sveučilišni studij

Na preddiplomskim sveučilišnim studijima 32,36 % redovitih studenata prve godine ostvarilo je 60 ECTS bodova, dok je 58,19 % redovitih studenata ostvarilo 42 ili više ECTS bodova.

Sastavnica	Broj ECTS bodova									
	0 - 30		31 - 41		42 - 54		55 - 59		60+	
	Redovni	Izvanredni	Redovni	Izvanredni	Redovni	Izvanredni	Redovni	Izvanredni	Redovni	Izvanredni
EF	21,89%	55,00%	16,50%	15,00%	20,20%	25,00%	13,13%	0,00%	28,28%	5,00%
FESB	48,35%		15,09%		14,62%		2,12%		19,10%	
FF	16,23%		5,04%		17,32%		12,28%		49,12%	
FGAG	25,00%		9,44%		17,78%		8,89%		40,56%	
KBF	18,18%		0,00%		0,00%		18,18%		63,64%	
KTF	60,78%		15,69%		13,73%		0,65%		9,15%	
KIF	9,86%		7,04%		21,13%		7,04%		54,93%	
PF	30,22%	69,17%	13,81%	7,50%	32,46%	15,00%	11,19%	1,67%	12,31%	6,67%
PMF	32,00%		14,50%		20,50%		6,50%		26,50%	
UMAS	10,61%		1,52%		1,52%		1,52%		84,85%	
SOSM	24,00%		4,00%		20,00%		24,00%		28,00%	
SOZS	0,96%		0,00%		3,85%		3,85%		90,38%	
UNIST	9,68%		9,68%		22,58%		9,68%		41,94%	
UKUPNO	29,93%	67,14%	11,73%	8,57%	18,20%	16,43%	7,63%	1,43%	32,36%	6,43%

Tablica 51: Postotak studenata prve godine preddiplomskih sveučilišnih studija prema sastavnicama i ostvarenim ECTS bodovima u akademskoj godini 2019./2020.

Sveučilišni odjel zdravstvenih studija i Umjetnička akademija imaju najviši postotak redovitih studenata preddiplomskih sveučilišnih studija koji su ostvarili 42 ili više ECTS bodova i on je preko 90%, a Kemijsko tehnološki najniži 23,53 % što je prikazano u niže navedenom grafu.

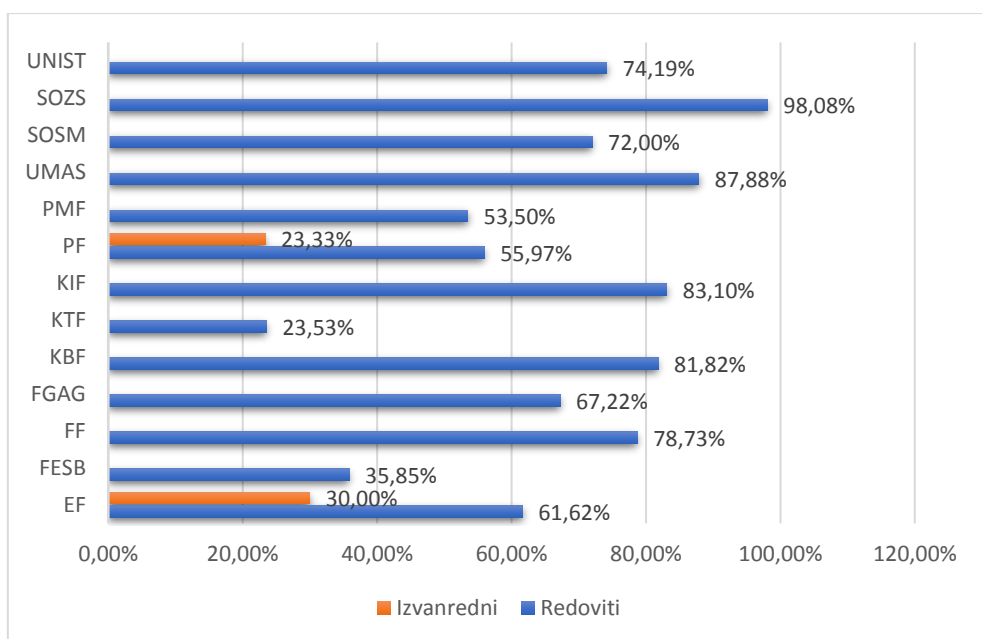

Graf 25: Postotak studenata prve godine preddiplomskih sveučilišnih studija prema sastavnicama u akademskoj godini 2019./2020. koji su ostvarili 42 ili više ECTS bodova

8.2. Diplomski sveučilišni studiji

Na diplomskim sveučilišnim studijima 58,47 % redovitih studenata prve godine ostvarilo je 60 ECTS bodova, dok je 88,87 % studenata ostvarilo 42 ili više ECTS bodova.

Sastavnica	Broj ECTS bodova									
	0 - 30		31 - 41		42 - 54		55 - 59		60+	
	Redovni	Izvanredni	Redovni	Izvanredni	Redovni	Izvanredni	Redovni	Izvanredni	Redovni	Izvanredni
EF	5,64%	53,33%	4,62%	0,00%	8,21%	3,33%	16,92%	3,33%	64,62%	40,00%
FESB	2,13%		2,13%		14,54%		15,60%		65,36%	
FF	8,94%	1,54%	0,81%	0,00%	4,07%	3,08%	19,51%	1,54%	66,67%	93,85%
FGAG	14,29%		1,90%		12,38%		21,90%		49,52%	
KBF	0,00%		0,00%		0,00%		0,00%		100,00%	
KTF	1,43%		1,43%		22,86%		54,29%		20,00%	
KIF	1,92%		1,92%		9,62%		13,46%		73,08%	
PF	25,22%	45,00%	2,61%	15,00%	13,91%	15,00%	22,61%	10,00%	35,65%	15,00%
PMF	5,19%		5,19%		22,08%		11,69%		55,84%	
UMAS	16,44%		12,33%		19,18%		1,37%		47,83%	
SOZS	1,72%		0,00%		3,45%		5,17%		89,66%	
SOSM	8,70%		0,00%		4,35%		21,74%		65,22%	
UKUPNO	7,87%	15,70%	3,05%	34,30%	12,36%	3,49%	18,04%	2,33%	58,47%	44,19%

Tablica 52: Postotak studenata prve godine preddiplomskih sveučilišnih studija prema sastavnicama i ostvarenim ECTS bodovima u akademskoj godini 2019./2020.

Postotak redovitih studenata prve godine koji su ostvarili 42 ili više ECTS bodova najviši je na Katoličko bogoslovnom fakultetu i iznosi 100 %. Na Sveučilišnom odjelu zdravstvenih studija postotak je 0 jer se studiji izvode kao izvanredni u trajanju od tri akademske godine.

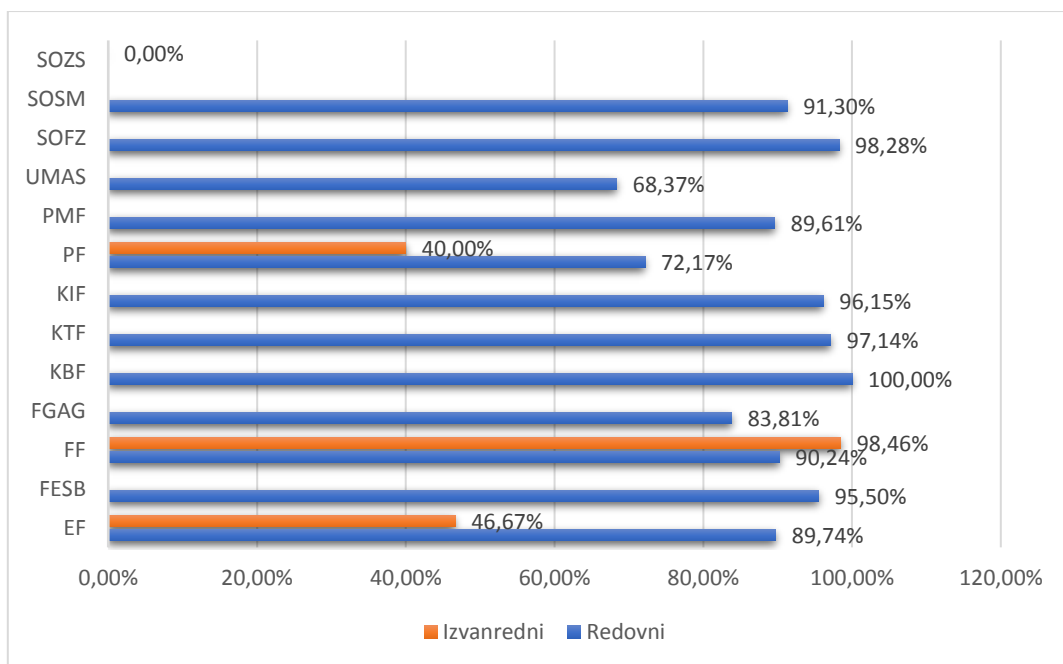

Graf 26: Postotak redovitih studenata prve godine diplomskih sveučilišnih studija prema sastavnicama u akademskoj godini 2019./2020.. koji su ostvarili 42 ili više ECTS bodova

8.3. Integrirani preddiplomski i diplomski sveučilišni studiji

Na integriranim preddiplomskim i diplomskim sveučilišnim studijima 57,29 % redovitih i 18,18 % izvanrednih studenata prve godine ostvarili su najmanje 60 ECTS bodova, dok je 78,95 % redovitih studenata prve godine ostvarilo 42 ili više ECTS bodova.

Sastavnica	Broj ECTS bodova									
	0 - 30		31 - 41		42 - 54		55 - 59		60+	
	Redovni	Izvanredni	Redovni	Izvanredni	Redovni	Izvanredni	Redovni	Izvanredni	Redovni	Izvanredni
FF	4,44%		0,00%		13,33%		31,11%		51,11%	
KBF	10,53%		0,00%		5,26%		0,00%		84,21%	
MF	3,72%		5,12%		2,79%		0,93%		87,44%	
PRAVST	36,87%	54,55%	8,38%	18,18%	31,28%	9,09%	0,00%	0,00%	23,46%	18,18%
UMAS	0,00%		0,00%		0,00%		0,00%		100,00%	
UNIST	0,00%		0,00%		60,71%		17,86%		21,43%	
UKUPNO	15,79%	54,55%	5,26%	18,18%	17,41%	9,09%	4,25%	0,00%	57,29%	18,18%

Tablica 53: Postotak studenata prve godine integriranih studija prema sastavnicama i ostvarenim ECTS bodovima u akademskoj godini 2019./2020.

Postotak redovitih studenata prve godine integriranih preddiplomskih i diplomskih sveučilišnih studija koji su ostvarili najmanje 42 ECTS boda u akademskoj godini 2019./2020. najviši je na Umjetničkoj akademiji i studiju Vojno pomorstvo Sveučilišta u Splitu i iznosi 100 %, dok je najniži na Pravnom fakultetu i iznosi 54,75 %. Izvanredni studiji se izvode samo na Pravnom fakultetu i kod njih je postotak studenata prve godine koji su ostvarili 42 ili više ECTS bodova samo 27,27 %.

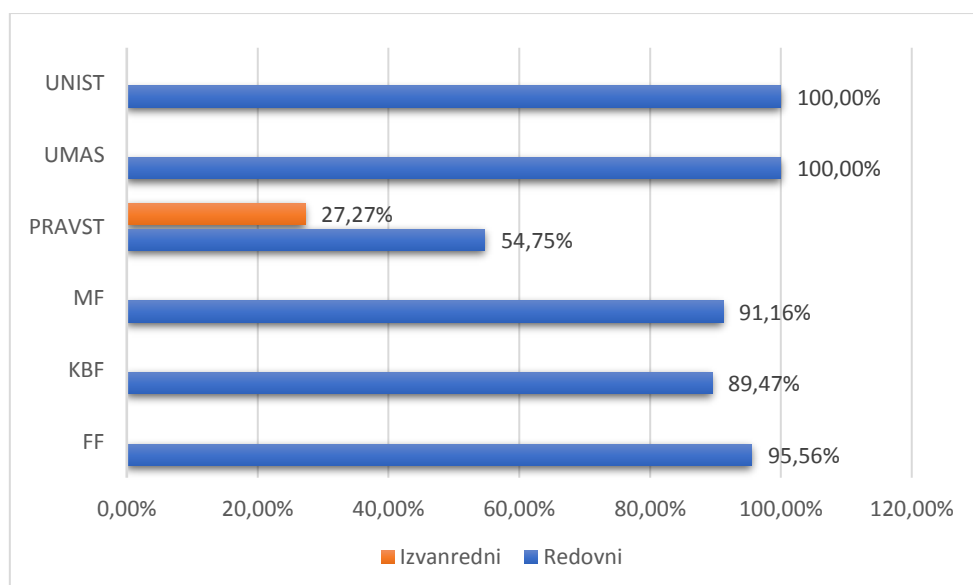

Graf 27: Postotak studenata prve godine integriranih studija prema sastavnicama u akademskoj godini 2019./2020. koji su ostvarili 42 ili više ECTS bodova

8.4. Preddiplomski stručni studiji

Na preddiplomskim stručnim studijima samo je 17,65 % redovitih i 12,08 % izvanrednih studenata prve godine ostvarilo 60 ili više ECTS bodova, a 50,79 % redovitih studenata prve godine ostvarilo je najmanje 42 ECTS boda.

Sastavnica	Broj ECTS bodova									
	0 - 30		31 - 41		42 - 54		55 - 59		60+	
	Redovni	Izvanredni	Redovni	Izvanredni	Redovni	Izvanredni	Redovni	Izvanredni	Redovni	Izvanredni
EF	22,45%	0,00%	13,61%	100,00%	46,94%	0,00%	0,68%	0,00%	16,33%	0,00%
FESB	54,72%		15,09%		15,09%		1,89%		13,21%	
FGAG	22,22%		15,56%		26,67%		0,00%		35,56%	
KIF		34,65%		14,96%		38,58%		0,00%		11,81%
PRAVST	41,18%	70,00%	6,86%	6,67%	27,45%	20,00%	19,61%	0,00%	4,90%	3,33%
SOSS	37,82%	48,83%	9,74%	15,23%	27,38%	22,27%	4,18%	0,39%	20,88%	13,28%
UKUPNO	37,90%	45,89%	11,31%	14,73%	28,39%	27,05%	4,75%	0,24%	17,65%	12,08%

Tablica 54: Postotak studenata prve godine preddiplomskih stručnih studija prema sastavnicama i ostvarenim ECTS bodovima u akademskoj godini 2019./2020.

Postotak redovitih studenata prve godine preddiplomskih stručnih studija koji su ostvarili najmanje 42 ECTS boda u akademskoj godini 2019./2020. najviši je na Ekonomskom fakultetu i iznosi 63,95 %.

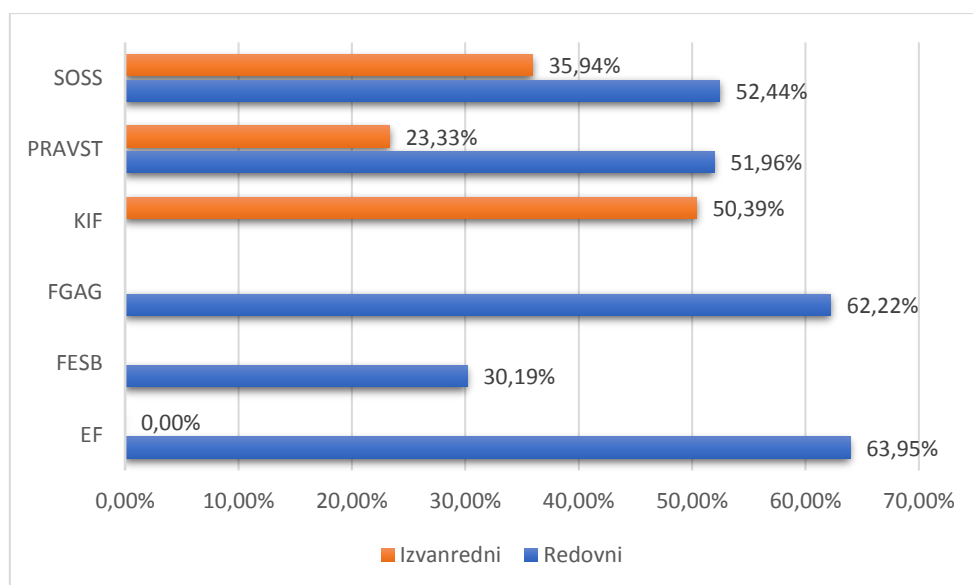

Graf 28: Postotak redovitih i izvanrednih studenata prve godine preddiplomskih stručnih studija prema sastavnicama u akademskoj godini 2019./2020. koji su ostvarili 42 ili više ECTS bodova

8.5. Diplomski specijalistički stručni studiji

Na diplomskim specijalističkim stručnim studijima 59,92 % redovitih i 36,71 % izvanrednih studenata prve godine ostvarilo je 60 ili više ECTS bodova, a 87,60 % redovitih studenata prve godine ostvarilo je najmanje 42 ECTS boda.

Sastavnica	Broj ECTS bodova									
	0 - 30		31 - 41		42 - 54		55 - 59		60+	
	Redovni	Izvanredni	Redovni	Izvanredni	Redovni	Izvanredni	Redovni	Izvanredni	Redovni	Izvanredni
EF	4,41%	20,59%	0,00%	0,00%	39,71%	38,24%	0,00%	0,00%	55,88%	41,18%
KIF		42,42%		15,15%		24,24%		3,03%		15,15%
PRAVST		9,30%		2,33%		44,19%		0,00%		44,19%
SOSS	14,37%	25,93%	1,15%	3,70%	22,41%	35,19%	0,57%	0,00%	61,49%	35,19%
UKUPNO	11,57%	20,77%	0,83%	4,35%	27,27%	37,68%	0,41%	0,48%	59,92%	36,71%

Tablica 55: Postotak studenata prve godine diplomskih specijalističkih stručnih studija prema sastavnicama i ostvarenim ECTS bodovima u akademskoj godini 2019./2020.

Postotak studenata prve godine diplomskih specijalističkih stručnih studija koji su ostvarili najmanje 42 ECTS boda u akademskoj godini 2019./2020. najviši je na Ekonomskom fakultetu na redovitim studijima i iznosi 95,59 %, dok je najniži na Kineziološkom fakultetu na izvanrednim studijima i iznosi 42,42 %.

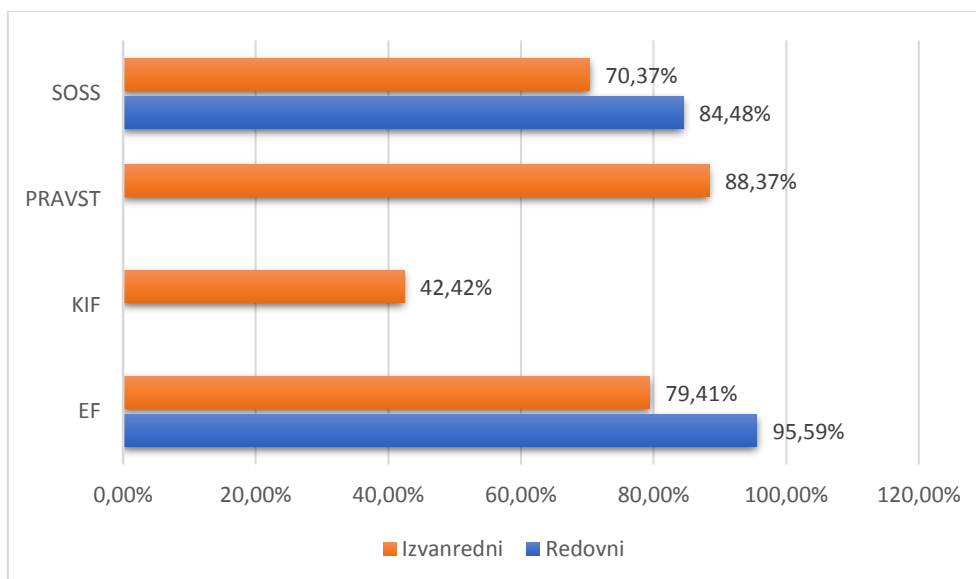

Graf 29: Postotak redovnih i izvanrednih studenata prve godine diplomskih specijalističkih stručnih studija prema sastavnicama u akademskoj godini 2019./2020. koji su ostvarili 42 ili više ECTS bodova

9. Analiza uspješnosti studiranja na poslijediplomskim sveučilišnim (doktorskim) studijima

Na Sveučilištu u Splitu u akademskoj godini 2019./2020. izvodilo se 17 poslijediplomskih sveučilišnih (doktorskih) studija. Svi studiji traju 3 akademske godine i njihovim završetkom se stječe 180 ECTS bodova. Količina neposredne nastave varira od studija do studija, od toga da tijekom sve tri godine studenti imaju obavezna predavanja do toga da uopće nemaju predavanja.

Ukupno je na doktorske studije bilo upisano 866 studenata od kojih je 55 % žena. Detaljan broj upisanih studenata na doktorske studije prema sastavnicama i studijskim programima prikazan je u niže navedenoj tablici.

Sastavnica	Naziv studijskog programa	Broj upisanih studenata M	Broj upisanih studenata Ž	Ukupno broj upisanih studenata	Raspon godišta upisanih studenata	Srednja vrijednost godišta upisanih studenata
EF	Ekonomija i poslovna ekonomija	37	53	90	1962. - 1992.	1980
FESB	Strojarstvo	16	8	24	1969. - 1994.	1990
FESB	Elektrotehnika i informacijska tehnologija	32	16	48	1950. - 1995.	1988
FF	Humanističke znanosti	33	66	99	1963. - 1994.	1985
FGAG	Građevinarstvo	17	10	27	1966. - 1994.	1988
KBF	Kršćanstvo i suvremena kultura	14	7	21	1964.-1992.	1980
KBF	Povijest teologije i kršćanskih institucija	3	2	5	1949.-1983.	1981
MF	Translacijska istraživanja u biomedicini	35	61	96	1950. - 1994.	1987
MF	Biologija novotvorina	49	78	127	1952. - 1994.	1984
MF	Klinička medicina utemeljena na dokazima	76	114	190	1960. - 1989.	1994
MF	EBM	25	7	32	1957.-1993.	1974
KIF	doktorski studij kineziologije	14	3	17	1966.-1992.	1988
PMF	Biofizika	7	12	19	1972. - 1996.	1991
PMF	Istraživanje u edukaciji u području prirodnih i tehničkih znanosti	10	17	27	1962. - 1993.	1977
PFST	Tehnologije u pomorstvu	11	3	14	1958.-1993	1983
UMAS	Etnomuzikologija	1	1	2	1946. - 1977.	1962
SOSM	Primijenjene znanosti o moru	9	19	28	1973. - 1993.	1986
Ukupno		389	477	866	1949. - 1995.	1985

Tablica 56: Broj upisanih studenata na poslijediplomske sveučilišne (doktorske) studijske programe u akademskoj godini 2019./2020. prema sastavnicama i studijskim programima

Iz niže navedene tablice možemo vidjeti koliki je broj studenata poslijediplomskih sveučilišnih (doktorskih) studija u akademskoj godini 2019./2020. prijavio temu doktorske disertacije, prijavio obranu doktorske disertacije te broj studenata koji su doktorirali. Temu doktorske disertacije je prijavilo 17,67 % upisanih studenata, obranu doktorske disertacije prijavilo je 9,70 % upisanih studenata, a doktoriralo ih je 5,43 %.

Sastavnica	Naziv studijskog programa	Broj studenata koji su prijavili temu doktorske dizertacije	Broj studenata koji su prijavili obranu doktorske dizertacije	Broj studenata koji su doktorirali
EF	Ekonomija i poslovna ekonomija	24	9	9
FESB	Strojarstvo	4	0	0
FESB	Elektrotehnika i informacijska tehnologija	2	0	0
FF	Humanističke znanosti	20	4	2
FGAG	Građevinarstvo	2	2	1
KBF	Kršćanstvo i suvremena kultura	4	0	0
KBF	Povijest teologije i kršćanskih institucija	3	1	0
MF	Translacijska istraživanja u biomedicini	33	27	11
MF	Biologija novotvorina	8	6	2
MF	Klinička medicina utemeljena na dokazima	21	16	7
MF	EBM	3	1	0
KIF	doktorski studij kineziologije	9	5	3
PMF	Biofizika	3	3	3
PMF	Istraživanje u edukaciji u području prirodnih i tehničkih znanosti	5	2	2
PFST	Tehnologije u pomorstvu	1	0	0
UMAS	Etnomuzikologija	2	2	2
SOSM	Primijenjene znanosti o moru	9	6	5
Ukupno		153	84	47

Tablica 57: Broj studenata poslijediplomskih sveučilišnih (doktorskih) studija u akademskoj godini 2019./2020. koji je prijavio temu doktorske disertacije, prijavio obranu doktorske disertacije te broj studenata koji su doktorirali

Prosječan broj objavljenih radova svih upisanih studenata doktorskih studija na Sveučilištu u Splitu u akademskoj godini 2019./2020. je 2,11 u WoSu i 2,56 u Scopus-u. U izračun nisu uvršteni podaci za dva studijska programa *Etnomuzikologija* i *Primijenjene znanosti o moru*. Kretanje prosječnog broja objavljenih radova prema studijskim programima prikazan je u niže navedenoj tablici.

Sastavnica	Naziv studijskog programa	Prosječan broj radova objavljenih u WoSu	Prosječan broj radova objavljenih u Scopus-u
EF	Ekonomija i poslovna ekonomija	2,72	1,88
FESB	Strojarstvo	1,45	3,16
FESB	Elektrotehnika i informacijska tehnologija	1,41	2,16
FF	Humanističke znanosti	0,53	0,33
FGAG	Građevinarstvo	0,48	0,44
KBF	Kršćanstvo i suvremena kultura	0,00	0,00
KBF	Povijest teologije i kršćanskih institucija	0,00	0,00
MF	Translacijska istraživanja u biomedicini	3,95	4,29
MF	Biologija novotvorina	1,56	1,73
MF	Klinička medicina utemeljena na dokazima	6,50	8,30
MF	EBM	0,35	0,41
KIF	doktorski studij kineziologije	7,52	10,82
PMF	Biofizika	2,73	2,63
PMF	Istraživanje u edukaciji u području prirodnih i tehničkih znanosti	1,67	1,58
PFST	Tehnologije u pomorstvu - tehničke znanosti	0,71	0,64
UMAS	Etnomuzikologija	nema podataka	nema podataka
SOSM	Primijenjene znanosti o moru	nema podataka	nema podataka
Ukupno		2,11	2,56

Tablica 58: Prosječan broj objavljenih radova svih upisanih studenata doktorskih studija na Sveučilištu u Splitu u akademskoj godini 2019./2020. prema studijskim programima

U akademskoj godini 2019./2020. ukupno je 47 studenata doktoriralo, od kojih je 66 % žena. Najveći broj studenata koji su doktorirali je na Medicinskom fakultetu i iznosi 20.

Sastavnica	Naziv studijskog programa	Broj studenata koji su doktorirali			Prosjek trajanja studija u godinama	Prosjek broja radova objavljenih u WoSu	Prosjek broja radova objavljenih u Scopus-u
		M	Ž	Ukupno			
EF	Ekonomija i poslovna ekonomija	3	6	9	7,67	1,00	1,50
FF	Humanističke znanosti	0	2	2	5,00	0,00	0,00
FGAG	doktorski studij Građevinarstvo	1	0	1	8,00	1,00	2,00
MF	Translacijska istraživanja u biomedicini	2	9	11	4,20	6,81	7,54
MF	Biologija novotvorina	0	2	2	4,00	3,50	4,50
MF	Klinička medicina utemeljena na dokazima	4	3	7	5,70	7,60	8,60
PMF	Biofizika	0	3	3	6,34	8,33	8,00
PMF	Istraživanje u edukaciji u području prirodnih i tehničkih znanosti	1	1	2	7,00	3,50	5,00
KIF	doktorski studij kineziologije	3	0	3	4,40	6,00	4,33
UMAS	Etnomuzikologija	1	1	2	5,50	nema podataka	nema podataka
SOSM	Primijenjene znanosti o moru	1	4	5	8,00	nema podataka	nema podataka
Ukupno		16	31	47	5,98	4,19	4,61

Tablica 59: Prikaz broja studenta doktorskih studija koji su završili studij u akademskoj godini 2019./2020. prema sastavnicama, studijskom programu i spolu te duljina njihova studiranja i prosječna znanstvena učinkovitost

Prosjek broja objavljenih radova studenata doktorskih studija koji su u akademskoj godini 2019./2020. doktorirali u prosjeku je 4.19 u WoSu i 4.61 u Scopus-u.

10. Zaključak

Na temelju prikazanih podataka za akademsku godinu 2019./2020. i dijelom usporedbe sa prethodnom akademskom godinom može se izdvojiti sljedeće:

- Ukupan broj studenata upisanih na sve razine studija iznosio je 18.974 studenata što je za 0,15 % studenata više u odnosu na prošlu akademsku godinu.
- Odnos postotaka među različitim razinama studija ostao je sličan kao u prethodnoj akademskoj godini. I dalje je najviše studenata/studentica upisano na preddiplomske sveučilišne studije (34,26 %), na integrirane preddiplomske i diplomske sveučilišne studije upisano je 17,05 %, na diplomske sveučilišne studije 16,89 %, a na preddiplomske stručne studije upisano je 20,92 % studenata/studentica te je 6,05 % upisano na diplomske specijalističke stručne studije.
- Prema znanstvenim područjima postotak upisanih studenata/studentica u odnosu na ukupno upisane ostao je isti kao i prošle akademske godine, za područje biomedicine i zdravstva (11%), u STEM području 40 %, a u području društvenih znanosti, humanističkih znanosti, umjetničkog i interdisciplinarnog područja 49 %.
- Na studijske programe svih razina studija na Sveučilištu u Splitu bilo je upisano 10.709 žena što je 56,44 % ukupnog broja upisanih studenata. Najviši postotak upisanih muškaraca imaju Pomorski fakultet i Fakultet elektrotehnike, strojarstva i brodogradnje, dok najviši postotak upisanih žena imaju Filozofski fakultet i Kemijsko-tehnološki fakultet.
- Na preddiplomskim, diplomskim i integriranim studijima ukupno je studij završilo 3.937 student/studentica, što je za 3,58 % više nego u prethodnoj akademskoj godini .

- U akademskoj godini 2019./2020. vidljivo je smanjenje duljine studiranja studenata koji su završili studij na preddiplomskim stručnim studijima i specijalističkim diplomskim stručnim studijima u odnosu na prethodnu akademsku godinu, a na svim ostalim razinama bilježimo povećanje duljine studiranja.
- Duže od predviđenog trajanja studija studiralo je 3.322 studenata što je za 2,15 % manje nego u prethodnoj akademskoj godini. Najveći broj studenata koji su produžili studiranje je na preddiplomskim sveučilišnim studijima i iznosi 916, a najmanje na diplomskim specijalističkim diplomskim studijima gdje je broj 244.
- Ukupno je odustalo od studija 1.327 studenata, što je za 20,40% manje nego u prethodnoj akademskoj godini.
- Broj studenata u mirovanju smanjio se na svim razinama studija u odnosu na prethodnu akademsku godinu osim na specijalističkom diplomskom stručnom studiju gdje imamo povećanje broja studenata u mirovanju u odnosu na prethodnu akademsku godinu za 1 studenta.
- Ukupno je na doktorske studije bilo upisano 866 studenata od kojih je 55 % žena. Temu doktorske disertacije prijavilo je 17,67 % upisanih studenata, 9,7 % ih je prijavilo obranu doktorske disertacije i 5,43 % ih je doktoriralo. Prosječan broj objavljenih radova svih upisanih studenata doktorskih studija je 2.11 u WoSu i 2.56 u Scopus-u.
- Ukupno je 47 studenata doktoriralo, od kojih je 66 % žena. Najveći broj studenata koji su doktorirali je na Medicinskom fakultetu i iznosi 20. Prosjek broja objavljenih radova studenata doktorskih studija koji su u akademskoj godini 2019./2020. doktorirali u prosjeku je 4.19 u WoSu i 4.61 u Scopus-u.

Prema Ciljevima ove Analize, navedenim u Uvodu, može se zaključiti da **nema kritičnih točaka** nastavnog procesa na Sveučilištu u Splitu, ali potrebno je usmjeriti pozornost na:

- Uspjeh studenata/studentica prema ostvarenim ECTS bodovima mjereno je u odnosu na broj upisanih u tekuću akademsku godinu i značajno se razlikuje po razinama studija i po sastavnicama. Prosjeci **ukupno** ostvarenih ECTS bodova za redovite studente/studentice na Sveučilištu su: 0-30 bodova 26,27 % (29,04 %), 31-41 boda 9,64 % (10,22 %), 42-54 boda 17,48 % (18,23 %), 55-59 bodova 8,59 % (7,35 %) i 60 bodova 37,84 % (35,17). Prosjeci su slični prošlogodišnjima koji su prikazani u zagradi.
- **Ukupni** prosjeci za izvanredne studente/studentice su: 0-30 bodova 55,61 % (61,99 %), 31-41 boda 10,20 % (10,93 %), 42-54 boda 13,28 % (11,73 %), 55-59 bodova 3,91 % (3,09 %) i 60 bodova 16,98 % (12,25 %).
- Ako se izdvoje redoviti studenti **prvih godina** svih razina, tada su ukupno ostvareni ECTS bodovi na Sveučilištu: 0-30 bodova 23,71 % (28,71 %), 31-41 boda 8,35 % (9,58 %), 42-54 boda 19,72 % (19,01 %), 55-59 bodova 8,93 % (7,96 %) i 60 bodova 39,86 % (34,02 %).
- Prosjeci za izvanredne studente/studentice **prvih godina** svih razina su: 0-30 bodova 38,14 % (52,27 %), 31-41 boda 15,15 % (14,54 %), 42-54 boda 23,31 % (16,81 %), 55-59 bodova 0,85 % (2,35 %) i 60 bodova 22,56 % (14,03 %).
- Student se smatra studentom više godine ako je iz te više godine upisao minimalno 42 ECTS boda, što bi za studente prve godine značilo da su trebali minimalno ostvariti 42 ECTS boda. U

akademskoj je godini 2019./2020. 46,44 % redovitih studenata i 20,89 % izvanrednih studenata je ostvarilo 42 ili više ECTS bodova.

Mjere za poboljšanje:

- Provodi se niz aktivnosti za povećanje informiranosti budućih studenata/studentica o studijskim programima i o svim mogućnostima za vrijeme studiranja u okviru Sveučilišta u Splitu koje je potrebno i dalje provoditi. Potrebno je redovito prikupljati podatke o mogućnostima zapošljavanja i o tome informirati buduće studente/studentice.
- Iskoristiti rezultate svih institucionalnih anketa (sveučilišnih, pojedinačnih na sastavnicama) kao izravne pokazatelje na koji je način potrebno djelovati da bi se povećala uspješnost studiranja.
- Provesti analize uspješnosti studiranja na sastavnicama. Posebno pokušati istražiti razloge većeg postotka studenata/studentica koji u akademskoj godini ostvaruju 0-30 ECTS bodova (sličan je postotak i kod prvih godina i kod ukupno upisanih studenata).